

12 社会福祉

12-1 生活保護の状況

区分	世帯数	人員	総額	生活扶助費	住宅扶助費	教育扶助費	介護扶助費
年度							
平成 30年	196	246	387,342	127,623	66,163	2,115	15,185
令和 元年	198	235	393,618	121,616	66,679	1,248	12,138
2年	179	215	394,569	112,544	63,433	1,027	22,824
3年	178	209	368,473	109,146	59,844	334	17,448
4年	167	198	379,230	106,922	58,969	304	23,236

資料:福祉課 (注)世帯数・人員は、各年度3月数値。

12-2 保育園等の状況

保育園

年次または 保育園名	区分	保育園数	職 員 数			
			総 数	園 長	保 育 士	その他の職員
平成31年		15	421	15	333	73
令和 2年		15	436	15	349	72
3年		15	464	15	379	70
4年		15	443	15	355	73
5年		15	438	15	340	83
市立	中 部 保育園	-	33	1	27	5
	西 部 保育園	-	35	1	28	6
	藤 池 保育園	-	40	1	33	6
	本地ヶ原 保育園	-	30	1	24	5
	川 南 保育園	-	34	1	28	5
	西 山 保育園	-	36	1	30	5
	あ た ご 保育園	-	25	1	20	4
	柏 井 保育園	-	33	1	28	4
公設民営	東部保育園	-	24	1	13	10
	茅ヶ池保育園	-	29	1	23	5
	稲葉保育園	-	21	1	17	3
	はんのき保育園	-	18	1	12	5
私立	あさひおっかい保育園	-	19	1	12	6
	保育所てんとう虫	-	26	1	19	6
	レイモンド庄中保育園	-	35	1	26	8

小規模保育事業所

年次または 事業所名	区分	事業所数	職 員 数			
			総 数	園 長	保 育 士	その他の職員
平成31年		5	39	3	31	5
令和 2年		5	42	4	30	8
3年		5	49	5	37	7
4年		5	50	5	39	6
5年		5	48	5	36	7
私立	nursery school family	-	9	1	7	1
	スクールドエンジェル保育園三郷園	-	10	1	7	2
	あさひちいさないえほいくえん	-	9	1	6	2
	memorytree旭保育園	-	9	1	6	2
	旭前わかば保育園	-	11	1	10	0

資料:保育課

(単位:金額=千円)

医療扶助費	出産扶助費	生業扶助費	葬祭扶助費	保護施設事務費
170,508	950	826	1,260	2,712
184,494	-	865	1,489	5,089
187,398	-	846	1,602	4,895
175,512	416	774	861	4,138
187,181	-	439	1,065	1,114

(各年4月1日現在)

定員	入園児童数				
	総数	3歳未満児	3歳児	4歳児	5歳児
1,600	1,368	370	316	337	345
1,600	1,358	354	321	338	345
1,600	1,357	344	325	344	344
1,600	1,329	345	306	338	340
1,600	1,337	344	309	332	352
123	107	20	28	29	30
120	109	23	28	29	29
196	148	26	37	40	45
131	115	28	29	29	29
120	107	23	28	28	28
120	99	24	26	21	28
95	70	10	17	20	23
121	104	26	23	27	28
110	93	19	18	27	29
130	112	26	27	30	29
60	55	14	14	13	14
34	24	24	-	-	-
60	50	21	7	11	11
40	27	27	-	-	-
140	117	33	27	28	29

定員	入所児童数				
	総数	3歳未満児	3歳児	4歳児	5歳児
77	45	45	0	0	0
77	60	60	0	0	0
81	58	58	0	0	0
81	54	54	0	0	0
81	61	61	0	0	0
18	14	14	-	-	-
16	11	11	-	-	-
16	11	11	-	-	-
12	9	9	-	-	-
19	16	16	-	-	-

12-3 一時保育の状況

区分		年度	平成 30 年	令和 元 年	2 年	3 年	4 年
非定型的保育	児童数		615	584	538	613	556
	延日数		4,955	4,345	4,449	4,989	4,593
緊急・一時保育	児童数		9	25	13	24	21
	延日数		41	44	70	86	116
計	児童数		624	609	551	637	577
	延日数		4,996	4,389	4,519	5,075	4,709

資料:保育課

(注) 1 あたご保育園、西山保育園、茅ヶ池保育園、はんのき保育園で実施。

2 非定型的保育とは、1歳から5歳までの児童で、保護者などの労働、職業訓練、就学などにより、原則として平均週3日を限度として、継続的に家庭保育が困難となる児童を保育するもの。

3 緊急・一時保育とは、1歳から5歳までの児童で、保護者などの傷病、災害・事故、出産、看護、冠婚葬祭など社会的にやむを得ない事由により、緊急・一時に家庭保育が困難となる児童を保育するもの。

4 児童数は、延児童数を表記。

12-4 みらい子育てネットの状況

(各年4月1日現在)

区分			年次	平成 31 年	令和 2 年	3 年	4 年	5 年
組	織	数		6	6	6	6	6
会	員	数		152	156	144	141	132

資料:こども課

12-5 子ども会の状況

(各年4月1日現在)

区分		年次	平成 31 年	令和 2 年	3 年	4 年	5 年
子ども会	結成数		15	14	34	43	38
会	員児童数		591	470	962	1,053	899

資料:こども課

(注) R2年度までは尾張旭市子ども会連絡協議会に加入しているものを表記。

R3年度からはこども課に登録しているものを表記。

12-6 児童クラブの状況

(単位:人、各年4月1日現在)

区分		年次	平成 31 年	令和 2 年	3 年	4 年	5 年
旭丘	児童クラブ		75	76	78	77	76
本地ヶ原	児童クラブ		113	106	97	91	108
瑞鳳	児童クラブ		59	65	68	64	66
渋川	児童クラブ		65	63	65	61	62
白鳳	児童クラブ		96	91	93	59	73
城山	児童クラブ		85	70	65	68	69
三郷	児童クラブ		89	86	84	83	88
旭	児童クラブ		55	55	54	55	53
東栄	児童クラブ		44	50	45	45	51

資料:こども課

12-7 児童館等の利用状況

区分	年度	平成 30 年	令和 元年	2 年	3 年	4 年	開設年月日
藤池児童館	総数	11,021	10,038	5,179	5,290	6,425	昭和57年4月1日
	幼児	3,142	2,558	1,304	1,712	1,807	
	小学生	5,053	5,181	2,582	1,962	2,861	
	中学生	417	225	121	145	146	
	その他	2,409	2,074	1,172	1,471	1,611	
白鳳児童館	総数	11,951	11,139	6,055	6,505	8,249	昭和63年4月1日
	幼児	2,530	2,364	1,928	1,795	2,027	
	小学生	5,911	6,116	2,289	2,874	4,050	
	中学生	835	283	100	157	166	
	その他	2,675	2,376	1,738	1,679	2,006	
平子児童館	総数	14,991	13,158	6,722	6,997	7,845	平成元年4月1日
	幼児	3,253	2,860	2,045	1,384	1,580	
	小学生	8,516	7,159	2,721	3,823	4,489	
	中学生	506	401	233	534	280	
	その他	2,716	2,738	1,723	1,256	1,496	
本地ヶ原児童館	総数	14,492	11,142	4,788	5,490	5,914	明治33年8月21日
	幼児	2,626	1,915	1,208	1,289	1,418	
	小学生	8,902	7,215	2,292	2,866	3,149	
	中学生	582	234	72	171	75	
	その他	2,382	1,778	1,216	1,164	1,272	
瑞鳳児童館	総数	14,421	13,288	9,226	11,276	10,291	平成3年4月1日
	幼児	1,857	1,328	958	1,151	1,098	
	小学生	9,946	10,271	7,187	8,804	8,019	
	中学生	353	234	244	368	173	
	その他	2,265	1,455	837	953	1,001	
三郷児童館	総数	13,951	11,199	5,568	5,985	6,829	平成4年4月1日
	幼児	2,669	2,041	1,305	1,433	1,558	
	小学生	7,630	6,154	2,811	2,925	3,749	
	中学生	901	580	179	298	187	
	その他	2,751	2,424	1,273	1,329	1,335	
中部児童館	総数	12,142	10,259	4,317	4,208	4,780	平成5年4月1日
	幼児	2,835	1,981	826	846	1,326	
	小学生	6,073	5,957	2,417	2,245	1,745	
	中学生	373	236	131	258	128	
	その他	2,861	2,085	943	859	1,581	
旭丘児童館	総数	12,879	12,279	5,120	5,165	6,882	平成6年4月1日
	幼児	2,058	2,076	1,028	1,199	1,391	
	小学生	8,863	8,040	2,967	2,672	4,072	
	中学生	248	457	246	189	184	
	その他	1,710	1,706	879	1,105	1,235	
渋川児童館	総数	15,297	13,231	12,959	11,531	13,058	平成9年7月1日
	幼児	2,553	1,681	894	860	991	
	小学生	9,539	9,525	10,932	9,434	11,085	
	中学生	1,018	316	244	387	119	
	その他	2,187	1,709	889	850	863	

資料:こども課

12-8 児童遊園・ちびっ子広場の設置状況

(各年度末現在)

区分	年度	平成 30 年	令和 元年	2 年	3 年	4 年
児童遊園		3	3	3	2	2
ちびっ子広場		41	41	41	41	41

資料:公園農政課

12-9 シニアクラブの状況

(各年4月1日現在)

区分	年次	平成 31 年	令和 2 年	3 年	4 年	5 年
ク	ラ	22	22	22	21	18
会	員	1,598	1,540	1,436	1,321	1,221

資料:長寿課

12-10 老人いこいの家の利用状況

(単位:人)

区分	年度	開設年月日	平成 30 年	令和 元年	2 年	3 年	4 年
総	利		41,075	38,300	14,775	16,037	18,722
中	部	昭和46.6.30	5,922	4,973	2,946	2,711	3,127
西	部	50.3.28	1,300	1,370	178	231	495
東	部	50.8.12	11,424	11,737	1,768	2,262	2,413
南	部	51.4.1	1,156	948	214	209	77
柏	井	52.4.1	77	69	12	14	0
城	前	53.4.1	1,722	1,506	611	548	951
出	屋	平成 1.4.1	2,744	2,543	1,214	1,540	1,515
旭	台	1.12.25	602	711	682	542	649
瑞	鳳	2.12.26	4,291	3,952	2,238	2,389	2,284
平	子	3.4.1	3,349	2,859	1,769	1,580	1,913
城	山	3.10.1	2,004	1,729	1,089	1,127	1,081
中	央	5.4.1	3,445	2,670	1,202	1,790	2,896
井	田	5.4.1	1,141	1,723	614	647	855
と	も	7.7.1	1,898	1,510	238	447	466

資料:長寿課

12-11 老人趣味の作業所の会員登録状況

(単位:人、各年4月1日現在)

区分	年度	開 設 年 月 日 及 び 種 目	平成 31 年	令和 2 年	3 年	4 年	5 年
東 部 老人趣味の作業所		昭和53年7月18日 木研細工、陶器、手芸	31	31	31	28	31
西 部 老人趣味の作業所		昭和55年7月18日 陶器、布ぞうりづくり	24	28	25	20	20
城 山 老人趣味の作業所		平成5年2月2日 陶器	15	16	15	12	11

資料:長寿課

12-12 シルバー人材センターの会員登録状況

(単位:人、各年度末現在)

年度		平成 30 年	令和 元 年	2 年	3 年	4 年
区分						
	総 数	418(2)	437(2)	441(1)	424	416
	男	300(2)	307(2)	312(1)	296	297
	女	118	130	129	128	119

資料:公益社団法人尾張旭市シルバー人材センター

(注)1 昭和61年10月1日発足。

2 ()内の数値は、賛助会員数を別掲。

12-13 シルバー人材センターの就業状況

年度		平成 30 年	令和 元 年	2 年	3 年	4 年
区分						
件数	総 数	3,684	3,655	3,634	3,542	3,327
	一般家庭	2,427	2,343	2,405	2,315	2,192
	事務所	593	630	588	534	517
	公共事業	664	682	641	693	618
延人数	総 数	43,281	43,781	42,133	43,578	41,991
	男	31,624	32,184	30,700	31,952	30,267
	女	11,657	11,597	11,433	11,626	11,724

資料:公益社団法人尾張旭市シルバー人材センター

12-14 シルバー人材センターの就業別配分金等

(単位:円)

年度		平成 30 年	令和 元 年	2 年	3 年	4 年
区分						
	総 額	178,613,219	187,550,201	179,906,857	186,708,110	185,667,730
	計	165,383,924	173,659,107	166,579,202	172,880,652	171,915,849
	一般家庭	35,094,205	35,585,817	36,367,772	35,456,993	35,285,791
	事業所	28,731,177	31,145,691	26,425,095	24,471,570	24,168,561
	公共事業	101,558,542	106,927,599	103,786,335	112,952,089	112,461,497
	事務費	13,229,295	13,891,094	13,327,655	13,827,458	13,751,881

資料:公益社団法人尾張旭市シルバー人材センター

12-15 身体障害者手帳交付台帳登載者数

(各年度末現在)

年度	区分	登 載 者 数					う ち 18 歳 未 満						
		総数	視覚	聴覚	音声言語	肢体	内部	総数	視覚	聴覚	音声言語	肢体	内部
平成 30年		2,305	131	165	26	1,160	823	55	3	3	1	38	10
令和 元年		2,321	128	172	28	1,143	850	48	3	2	1	33	9
2年		2,295	127	161	28	1,130	849	48	3	2	1	34	8
3年		2,281	126	163	31	1,092	869	44	3	2	0	33	6
4年		2,298	135	164	32	1,073	894	42	4	2	0	31	5

資料:福祉課

12-16 知的障害者名簿登載者数

(各年度末現在)

年度	区分	登 載 者 数				う ち 18 歳 未 満			
		総数	重 度 (IQ35以下)	中 度 (IQ36~50)	軽 度 (IQ51~75)	総数	重 度 (IQ35以下)	中 度 (IQ36~50)	軽 度 (IQ51~75)
平成 30年		471	178	135	158	148	48	29	71
令和 元年		489	181	134	174	151	48	25	78
2年		505	185	141	179	151	47	29	75
3年		524	205	138	181	168	58	35	75
4年		580	214	149	217	199	58	43	98

資料:福祉課

12-17 精神障害者保健福祉手帳所持者数

(各年度末現在)

年度	区分	手 帳 所 持 者 数			
		総 数	1 級	2 級	3 級
平成 30年		564	94	361	109
令和 元年		675	109	439	127
2年		735	115	477	143
3年		792	115	517	160
4年		867	116	566	185

資料:福祉課

12-18 各種手当の受給者数

(各年度末現在)

区分	年度	平成 30 年	令和 元年	2 年	3 年	4 年
	在宅重度障害者手当		607	600	587	593
重度心身障害児介護手当		20	17	20	16	21
特別障害者手当		91	101	112	114	118
障害児福祉手当		30	28	26	30	35
経過的福祉手当		2	2	2	2	2
児童手当		6,842	6,810	6,738	6,615	6,230
児童扶養手当		449	442	416	404	387
遺児手当		262	215	201	198	197
遺児就学手当		119	104	124	95	100
特別児童扶養手当		126	126	138	170	186

資料:福祉課、こども課

(注)遺児手当については、令和元年度から支給停止者数を除く。

12-19 障害者医療費の助成状況

年度	区分	受給者数	助成件数	助成額	1件当たり 助成額	1人当たり 助成額
		人	件	円	円	円
平成 30年		700	20,022	116,568,641	5,822	166,527
令和 元年		704	21,355	119,218,411	5,583	169,344
2年		722	21,437	117,611,636	5,486	162,897
3年		720	24,059	123,015,967	5,113	170,856
4年		731	25,806	132,021,973	5,116	180,605

資料:保険医療課

(注) 1 受給者数は、年度中の平均受給者数。

2 助成件数は、各月における1医療機関、1受給者の入院・通院等をそれぞれ1件として合計したもの(診療報酬明細書等の枚数)。

12-20 国民年金の適用状況

(各年度末現在)

年度	区分	被保険者数(人)			被保険者適用状況(人)		
		総数	第1号	任意加入	総数	第1号	任意加入
平成 30年		8,869	8,708	161	3,356	3,302	54
令和 元年		8,801	8,652	149	3,257	3,209	48
2年		8,743	8,606	137	2,788	2,741	47
3年		8,705	8,573	132	2,666	2,612	54
4年		8,631	8,477	154	3,167	3,101	66

資料:保険医療課

12-21 国民年金給付状況

(単位:金額=千円、各年度末現在)

区分	年度	平成 30 年		令和 元年		2 年		3 年		4 年	
		件数	金額	件数	金額	件数	金額	件数	金額	件数	金額
基礎年金等	総数	21,327	14,498,857	21,593	14,730,005	21,857	14,990,079	21,931	15,064,394	22,022	15,113,687
	老齢基礎	20,231	13,733,857	20,550	13,980,086	20,826	14,225,205	20,932	14,312,235	21,014	14,338,518
	障害基礎	663	564,865	678	577,625	721	612,602	729	618,660	771	653,442
	遺族基礎	102	83,831	93	77,107	86	73,449	83	67,246	83	65,988
	老 齢	111	59,232	91	48,846	73	40,037	62	33,846	51	28,343
	五 年	5	2,015	4	1,614	4	1,617	4	1,615	4	1,609
	通算老齢	195	45,801	160	36,719	124	28,614	103	23,404	84	18,648
	障 害	6	5,260	6	5,266	6	5,276	6	5,271	6	5,250
	母 子	-	-	-	-	-	-	-	-	-	-
	遺 児	-	-	-	-	-	-	-	-	-	-
	寡 婦	7	2,897	3	1,357	4	1,619	2	645	3	1,119
	死 亡 一時金	7	1,099	8	1,385	13	1,660	9	1,372	6	770
特 別 一時金	-	-	-	-	-	-	1	100	-	-	
福祉年金	総数	-	-	-	-	-	-	-	-	-	-
	老齢福祉	-	-	-	-	-	-	-	-	-	-

資料:保険医療課 (注) 件数は、受給権者数(支給停止者を含む)。

12-22 後期高齢者医療保険給付状況

(単位:金額=円)

区分 年度	被 保 険 者 数		受診件数	費 用 額	保険者負担額	1件当たり 支給額	1人当たり 支給額
		うち65歳 ～74歳					
平成 30年	10,926	412	347,390	10,423,506,445	9,543,240,330	27,471	873,443
令和 元年	11,350	393	364,746	11,075,908,408	10,167,878,883	27,877	895,848
2年	11,528	389	354,007	10,613,080,537	9,760,401,004	27,571	846,669
3年	11,898	393	370,363	11,273,358,872	10,371,256,158	28,003	871,681
4年	12,513	370	390,671	11,536,053,750	10,557,380,221	27,024	843,713

資料:保険医療課(愛知県後期高齢者医療広域連合)

(注)1 被保険者数は、年度末の被保険者数。

2 受診件数は、各月における1医療機関及び1受給者の入院・通院等をそれぞれ1件として合計したもの(診療報酬明細書等の枚数)。

12-23 子ども医療費の助成状況

(単位:金額=円)

年度	区分	受給者数	助成件数	助成額	1件当たり助成額	1人当たり助成額
平成 30年		11,600	202,110	460,325,470	2,278	39,683
令和 元年		11,571	197,327	455,065,353	2,306	39,328
	2年	11,487	159,230	373,939,285	2,348	32,553
	3年	11,402	176,530	423,776,033	2,401	37,167
	4年	13,512	192,696	466,765,957	2,422	34,545

資料:保険医療課

(注) 1 受給者数は、年度中の平均受給者数。

2 助成件数は、各月における1医療機関、1受給者の入院・通院等をそれぞれ1件として合計したもの(診療報酬明細書等の枚数)。

3 対象者は、令和3年3月までは中学校3年生まで。令和3年4月から、入院の助成対象者を、令和4年10月から、通院の助成対象者を高等学校3年生等まで拡大。

12-24 妊産婦医療費の助成状況

(単位:金額=円)

年度	区分	助成件数	助成額	1件当たり助成額
平成 30年		99	4,294,260	43,376
令和 元年		3	120,495	40,165
	2年	3	236,980	78,993
	3年	0	0	0
	4年	0	0	0

資料:保険医療課

(注) 助成件数は、各月における1医療機関、1受給者の入院をそれぞれ1件として合計したもの(診療報酬明細書等の枚数)。

12-25 母子家庭等医療費の助成状況

(単位:金額=円)

年度	区分	受給者数	助成件数	助成額	1件当たり助成額	1人当たり助成額
平成 30年		1,252	17,248	48,909,179	2,836	39,065
令和 元年		1,170	17,359	52,930,070	3,049	45,239
	2年	1,127	15,269	47,240,102	3,094	41,917
	3年	1,052	15,578	49,154,560	3,155	46,725
	4年	1,022	15,941	50,882,007	3,192	49,787

資料:保険医療課

(注) 1 受給者数は、年度中の平均受給者数。

2 助成件数は、各月における1医療機関、1受給者の入院・通院等をそれぞれ1件として合計したもの(診療報酬明細書等の枚数)。

12-26 後期高齢者福祉医療費の助成状況

(単位:金額=円)

年度	区分	受給者数	助成件数	助成額	1件当たり助成額	1人当たり助成額
平成 30年		1,268	45,324	149,231,876	3,293	117,691
令和 元年		1,277	45,978	153,711,431	3,343	120,369
	2年	1,303	44,795	142,644,609	3,184	109,474
	3年	1,311	46,055	148,589,797	3,226	113,341
	4年	1,316	47,105	148,987,470	3,163	113,212

資料:保険医療課

(注) 受給者数は、年度中の平均受給者数。

12-27 共同募金の状況

(単位:千円)

年度	区分	目標額	募金総額	戸別募金	法人免税募金	学校募金	街頭募金	その他
平成 30年		6,500	5,764	3,670	551	117	245	1,181
令和 元年		6,500	5,785	3,526	574	71	215	1,399
	2年	6,500	5,369	3,420	726	79	180	964
	3年	6,500	5,329	3,270	699	109	203	1,048
	4年	6,100	5,446	3,034	836	119	193	1,264

資料:尾張旭市共同募金委員会

12-28 交通災害共済の状況

(単位:加入率=% 金額=千円)

年度	区分	人口	加入者	加入率	共済掛金額	支払件数	支払金額
平成 30年		83,592	10,020	12.0	5,003	72	3,420
令和 元年		-	-	-	-	27	1,770
	2年	-	-	-	-	-	-
	3年	-	-	-	-	-	-
	4年	-	-	-	-	-	-

資料:市民活動課

(注) H30年度をもって事業終了。

12-29 介護保険第1号被保険者の状況

(単位:人、各年度末現在)

年度	平成 30 年	令和 元年	2 年	3 年	4 年
被 保 険 者 数 (65 歳 以 上 の か た)	21,265	21,514	21,729	21,832	21,904

資料:長寿課

12-30 介護保険料の状況

(単位:金額=円、収納率=%)

年度	平成 30 年	令和 元年	2 年	3 年	4 年	
調 定 額	総 額	1,329,297,600	1,313,369,800	1,296,450,800	1,298,919,100	1,299,967,000
	現 年 度 分	1,312,946,200	1,299,146,800	1,283,477,200	1,287,360,500	1,288,388,300
	滞 納 繰 越 分	16,351,400	14,223,000	12,973,600	11,558,600	11,578,700
収 納 額	総 額	1,308,643,400	1,294,483,100	1,279,461,100	1,282,624,200	1,284,009,900
	現 年 度 分	1,306,243,200	1,293,255,800	1,277,748,800	1,281,356,300	1,282,391,600
	滞 納 繰 越 分	2,400,200	1,227,300	1,712,300	1,267,900	1,618,300
収 納 率	総 額	98.4	98.6	98.7	98.7	98.8
	現 年 度 分	99.5	99.5	99.6	99.5	99.5
	滞 納 繰 越 分	14.7	8.6	13.2	11.0	14.0

資料:長寿課

(注) 65歳以上の介護保険料。

12-31 要介護等認定者の状況

(単位:人、各年度末現在)

年度	要介護(要支援) 認定者	第1号被保険者		
		第2号被保険者 40~64歳	65~74歳	75歳以上
平成 30年	3,219	64	337	2,818
元年	3,365	68	340	2,957
令和 2年	3,426	77	347	3,002
3年	3,555	80	360	3,115
4年	3,811	96	345	3,370

資料:長寿課

12-32 要介護度分布状況

(単位:人、各年度末現在)

区分 年度	総数	要 支 援		要介護1	要介護2	要介護3	要介護4	要介護5
		要支援1	要支援2					
平成 30年	3,219	588	592	494	513	391	347	294
令和 元年	3,365	597	637	559	530	367	388	287
2年	3,426	591	625	609	514	401	414	272
3年	3,555	660	653	624	518	420	389	291
4年	3,811	700	710	649	542	459	452	299

資料:長寿課

12-33 介護保険サービス受給者の状況

(単位:人、各年度1月末現在)

区分 年度	居宅サービス	地域密着型 サービス	施設サービス			
			介護老人 福祉施設	介護老人 保健施設	介護療養型 医療施設・介 護医療院	
平成 30年	1,864	286	330	173	151	6
令和 元年	1,930	309	335	185	141	9
2年	2,040	311	323	186	130	7
3年	2,180	325	324	182	134	9
4年	2,267	298	315	183	121	11

資料:長寿課 (注) 2月審査分にて把握。

12-34 介護保険給付状況

区分	年度	平成 30 年		令和 元年	
		延べ利用 件数	介護給付費 (千円)	延べ利用 件数	介護給付費 (千円)
在宅サービス計		69,181	2,590,883	72,761	2,699,094
訪問介護		6,908	799,672	6,819	825,237
訪問入浴介護		446	24,239	401	20,487
訪問看護		3,344	137,602	3,583	139,311
訪問リハビリテーション		395	14,659	351	13,334
居宅療養管理指導		11,205	72,906	12,434	81,070
通所介護		7,079	541,331	7,219	526,451
通所リハビリテーション		3,780	226,050	4,131	239,499
短期入所生活介護		1,784	129,339	1,712	145,323
短期入所療養介護		195	13,136	216	14,913
特定施設入居者生活介護		1,452	239,602	1,629	274,008
福祉用具貸与		12,651	129,956	13,412	136,292
福祉用具購入費		258	7,408	285	8,849
住宅改修費		273	25,636	325	34,539
居宅介護支援		19,411	229,347	20,244	239,781
地域密着型サービス計		3,590	569,402	3,756	584,106
定期巡回・随時対応型訪問介護看護		21	3,248	11	2,098
地域密着型通所介護		1,625	144,825	1,772	152,551
認知症対応型通所介護		256	29,565	231	26,774
小規模多機能型居宅介護		202	30,216	218	29,910
認知症対応型共同生活介護		1,139	272,541	1,173	281,527
地域密着型介護老人福祉施設入所者生活介護		347	89,007	351	91,246
施設サービス計		4,052	1,045,650	4,044	1,055,743
介護老人福祉施設		2,102	501,391	2,180	529,695
介護老人保健施設		1,867	514,600	1,768	493,270
介護療養型医療施設・介護医療院		83	29,659	96	32,778
審査支払手数料		76,215	2,593	79,789	2,740
高額介護サービス		7,901	114,364	9,266	124,061
高額医療合算介護サービス		225	6,926	682	25,088
特定入所者介護サービス		3,004	90,845	3,010	95,020
合計		164,168	4,420,663	173,308	4,585,852

資料:長寿課

(各年度末現在)

2年		3年		4年	
延べ利用 件数	介護給付費 (千円)	延べ利用 件数	介護給付費 (千円)	延べ利用 件数	介護給付費 (千円)
76,581	2,885,197	82,361	3,048,613	86,116	3,137,345
7,225	898,085	7,665	900,816	7,870	928,889
422	23,414	457	26,172	412	24,746
3,983	158,118	4,672	200,112	5,188	229,620
354	13,034	324	13,067	279	13,384
13,418	86,766	14,170	92,164	14,908	98,288
7,142	558,780	7,726	598,278	7,884	619,638
4,200	242,635	4,515	250,017	4,519	245,817
1,533	136,083	1,664	145,995	1,641	135,177
202	16,481	276	20,935	268	22,084
1,747	302,043	1,765	310,052	1,742	299,070
14,279	148,637	15,620	168,745	16,724	186,350
323	10,166	316	9,842	304	10,000
322	33,101	318	32,868	327	33,076
21,431	257,854	22,873	279,550	24,050	291,206
3,800	589,341	3,986	625,508	3,906	612,128
46	7,179	46	7,686	48	8,196
1,750	148,181	1,892	162,280	1,939	156,183
195	19,732	205	21,419	149	13,451
275	38,251	325	50,822	293	58,196
1,178	283,285	1,167	288,161	1,132	282,722
356	92,713	351	95,140	345	93,380
3,982	1,057,186	3,881	1,037,273	3,923	1,051,226
2,218	546,745	2,182	540,848	2,268	566,480
1,666	478,266	1,592	459,824	1,532	443,925
98	32,175	107	36,601	123	40,821
83,521	2,894	89,402	3,098	93,211	3,230
9,881	135,147	10,205	137,444	9,833	128,101
700	24,939	720	25,436	738	26,429
2,935	94,426	2,765	72,083	2,456	55,849
181,400	4,789,130	193,320	4,949,455	200,183	5,014,308

13 保健・衛生

13-1 医療施設等の状況

(薬局:各年3月末現在、薬局以外:各年10月1日現在)

区分 年次	病 院							一 般 診 療 所			歯 科 診 療 所	薬 局	助 産 所		
	施設	病 種 別 病 床 数						施設	有床診療所				無床	施設	病床数
		総数	一般	精神	結核	感染	療養		総数	病床数					
平成 30年	1	250	250	-	-	-	-	66	3	43	63	48	47	3	5
令和 元年	1	250	250	-	-	-	-	67	3	43	64	48	50	3	5
2年	1	250	250	-	-	-	-	67	3	43	64	49	50	4	5
3年	1	250	250	-	-	-	-	70	3	43	67	48	52	5	5
4年	1	250	250	-	-	-	-	71	3	43	68	47	54	5	5

資料:愛知県瀬戸保健所

13-2 公立陶生病院の状況

区分		年度	平成 30 年	令和 元年	2 年	3 年	4 年	
許可 病床数	総数		633	633	633	633	633	
	一般		602	602	602	602	602	
	結核		25	25	25	25	25	
	感染		6	6	6	6	6	
患者数 (1日平均)	外来		1,554	1,616	1,545	1,610	1,653	
	入院		549	565	512	527	520	
職員数	総 数		1,422	1,403	1,436	1,452	1,455	
	医 師 数	常 勤		107	105	115	120	123
		非 常 勤		55	62	61	59	62
		レジデント		78	75	68	69	65
	歯 科 医 師		6	6	7	7	8	
	看 護 師		732	714	724	711	709	
	助 産 師		30	29	28	31	29	
	看 護 助 手		56	64	67	70	69	
	技 師 等		225	219	233	241	243	
	事 務 員		61	55	57	56	54	
そ の 他		72	74	76	88	93		

資料:公立陶生病院

(注) 1 職員数は、各年10月1日現在。

2 診療科目は内科、脳神経内科、呼吸器・アレルギー疾患内科、消化器内科、循環器内科、腎臓内科、内分泌・代謝内科、血液・腫瘍内科、緩和ケア内科、化学療法内科、感染症内科、精神科、小児科、外科、整形外科、形成外科、脳神経外科、呼吸器外科、心臓血管外科、皮膚科、泌尿器科、産婦人科、眼科、耳鼻咽喉科、リハビリテーション科、放射線科、麻酔科、救急科、歯科口腔外科、病理診断科

3 職員数については、臨時職員を含む。

13-3 結核検診の状況

年度	区分	BCG 被接種者	胸部レントゲン		
			対象者	受診者	受診率
					%
平成 30年		600	15,230	8,083	53.1
令和 元年		585	15,230	8,083	53.1
2年		629	15,230	7,959	52.3
3年		622	15,230	8,023	52.7
4年		579	16,255	8,037	49.4

資料:健康課

13-4 母子健康手帳交付件数及びパパママ教室の状況

区分	年度	平成 30 年	令和 元年	2 年	3 年	4 年
	母子健康手帳交付件数		582	615	615	578
パパママ教室受講者数(妊婦のみ)		171	153	141	131	94
パパママ教室受講者数(妊婦の夫や家族)		121	105	108	94	66
パパママ教室延べ実施回数		12	11	11	12	12

資料:健康課

(注)1 母子手帳交付件数は、多胎を含む妊娠届出数とする。
2 パパママ教室の実施回数1回減は、新型コロナウイルス感染症の影響により中止したため。

13-5 乳幼児健康診査の状況

区分	年度	平成 30 年	令和 元年	2 年	3 年	4 年
		3 か月児	対象者	600	595	510
	受診者	585	584	510	609	566
	受診率(%)	97.5	98.2	100.0	99.3	99.1
6 か月児	対象者	619	555	544	624	603
	受診者	591	538	527	581	570
	受診率(%)	95.5	96.9	96.9	93.1	94.5
1歳6か月児	対象者	681	593	677	639	642
	受診者	664	579	662	621	638
	受診率(%)	97.5	97.6	97.8	97.2	99.4
2歳3か月児	対象者	725	639	723	629	655
	受診者	670	583	672	570	618
	受診率(%)	92.4	91.2	92.9	90.6	94.4
3 歳 児	対象者	743	482	767	689	654
	受診者	728	466	755	665	642
	受診率(%)	98.0	96.7	98.4	96.5	98.2

資料:健康課

(注) 1 令和元年度は、3歳児健診の対象年齢を満3歳から3歳2~3か月に変更したため、4・5月の健診を実施していない。
2 新型コロナウイルス感染症の影響により、令和元年~2年度にかけて健診実施を見合わせたため、一部対象者と受診者が少なくなっている。
令和元年度は、6か月児と2歳3か月児を1回ずつ、1歳6か月児と3歳児を2回ずつ中止した。1歳6か月・2歳3か月・3歳については令和2年度に繰り下げて実施した。
令和2年度は、4・5月の3か月健診を医療機関で実施し、6~7か月健康相談を2回中止した。
3 2歳3か月児歯科健診・健康相談は歯科健診受診者数を計上した。

13-6 予防接種の状況

区分		年度		平成 30 年			令和 元年		
		対象者	被接種者	接種率	対象者	被接種者	接種率		
二種混合 (ジフテリア・破傷風)	1 期 初 回	-	-	-	-	-	-		
	1 期 追 加	-	-	-	-	-	-		
	2 期	802	638	79.6	845	675	79.9		
三種混合 (百日せき・ジフテリア・破傷風)	1 期 初 回	-	-	-	-	-	-		
	1 期 追 加	-	-	-	-	-	-		
四種混合 (百日せき・ジフテリア・破傷風・ポリオ)	1 期 初 回	1,800	1,810	100.6	1,785	1,767	99		
	1 期 追 加	663	695	104.8	600	634	105.7		
ポリオ(小児マヒ)	生	-	-	-	-	-	-		
	不 活 化	-	13	-	-	-	-		
麻しん(はしか)		-	-	-	-	-	-		
風しん(三日ばしか)		-	-	-	-	-	-		
麻しん・風しん 混 合	1 期	671	689	102.7	648	634	97.8		
	2 期	768	743	96.7	792	754	95.2		
	3 期	-	-	-	-	-	-		
	4 期	-	-	-	-	-	-		
日 本 脳 炎	基礎免疫(1期)	2,208	2,449	110.9	2,226	2,298	103.2		
	追加免疫(2期)	804	1026	127.6	825	884	107.2		
小 児 ヒ ブ	初 回	1,800	1,795	99.7	1,785	1,719	96.3		
	追 加	650	655	100.8	598	567	94.8		
小児肺炎球菌	初 回	1,800	1,802	100.1	1,785	1,773	99.3		
	追 加	652	663	101.7	601	612	101.8		
ロ タ	1 価	-	-	-	-	-	-		
	5 価	-	-	-	-	-	-		
B 型 肝 炎		1,800	1,797	99.8	1,785	1,759	98.5		
水痘(みずぼうそう)		1,342	1,309	97.5	1,296	1,222	94.3		
子 宮 頸 が ん		-	24	-	-	27	-		
高 齢 者 インフルエンザ	60～64歳の障がい者	33	18	54.5	35	15	42.9		
	満 65 歳 以上	21,318	10,487	49.2	21,565	11,327	52.5		
高齢者肺炎球菌	60～64歳の障がい者	33	0	0	35	0	0		
	65歳	901	556	61.7	870	517	59.4		
	70歳	1,287	676	52.5	675	185	27.4		
	75歳	771	317	41.1	436	114	26.1		
	80歳	368	118	32.1	375	94	25.1		
	85歳	261	80	30.7	244	70	28.7		
	90歳	148	39	26.4	149	37	24.8		
	95歳	60	14	23.3	46	11	23.9		
	100歳	9	0	0	39	4	10.3		

資料:健康課

(注)1 予防接種法に基づく定期予防接種の実施状況。

2 麻しん・風しん混合の3期・4期は平成24年度までの時限措置のため、接種終了。

3 小児ヒブ、小児肺炎球菌は平成25年4月から定期接種開始。

4 ロタは、令和2年10月から定期接種開始。1価は2回接種、5価は3回接種であり、いずれかを選んで接種するため、対象者と接種率は算出不可。

5 水痘は平成26年10月から定期接種開始。平成26年度のみ、経過措置あり。

6 子宮頸がんは平成25年4月から定期接種が開始されたが、6月に積極的接種勧奨中止。令和3年11月末より積極的接種勧奨が再開された。

7 高齢者肺炎球菌は平成26年10月から定期接種開始。

8 B型肝炎は平成28年10月から定期接種開始。

(单位:接種率=%)

2年			3年			4年		
対象者	被接種者	接種率	対象者	被接種者	接種率	対象者	被接種者	接種率
-	-	-	-	-	-	-	-	-
-	-	-	-	-	-	-	-	-
808	708	87.6	779	646	82.9	765	574	75.0
-	-	-	-	-	-	-	-	-
-	-	-	-	-	-	-	-	-
1,821	1,857	102.0	1,839	1,843	100.2	1,713	1,727	100.8
592	643	108.6	626	614	98.1	616	589	95.6
-	-	-	-	-	-	-	-	-
-	1	-	-	-	-	-	-	-
-	-	-	-	-	-	-	-	-
-	-	-	-	-	-	-	-	-
617	613	99.4	636	605	95.1	653	619	94.8
727	696	95.7	727	704	96.8	751	657	87.5
-	-	-	-	-	-	-	-	-
-	-	-	-	-	-	-	-	-
2,190	2,199	100.4	2,122	1,466	69.1	1,915	2,216	115.7
762	904	118.6	785	368	46.9	802	1,006	125.4
1,821	1,885	103.5	1,839	1,807	98.3	1,713	1,709	99.8
552	687	124.5	645	613	95.0	616	590	95.8
1,821	1,826	100.3	1,839	1,802	98.0	1,713	1,716	100.2
586	645	110.1	613	612	99.8	612	611	99.8
-	401	-	-	920	-	-	870	-
-	203	-	-	381	-	-	370	-
1,821	1,813	99.6	1,839	1,791	97.4	1,713	1,719	100.4
1,234	1,267	102.7	1,272	1,206	94.8	1,304	1,183	90.7
-	307	-	-	426	-	-	438	-
30	15	50.0	24	10	41.7	26	13	50.0
21,742	15,203	69.9	21,862	12,702	58.1	21,925	13,476	61.5
30	0	0	24	0	0	26	0	0
822	538	65.5	852	497	58.3	837	439	52.4
542	31	5.7	851	10	1.2	368	7	1.9
307	18	5.9	438	7	1.6	559	8	1.4
298	8	2.7	375	5	1.3	368	3	0.8
216	11	5.1	201	2	1	194	4	2.1
113	9	8	148	0	0.0	142	1	0.7
38	0	0	53	0	0	42	0	0
10	0	0	17	0	0	15	0	0

13-7 国民健康保険給付状況

年度		平成 30 年	令和 元 年	2 年
療養諸費	件 数	297,259	290,017	260,489
	受診率(%)	1,808	1,842	1,713
	療養給付費	5,488,361,188	5,542,784,712	4,980,620,026
	保険者負担金	4,025,861,848	4,082,114,592	3,667,778,851
	被保険者一人当たり費用額※	333,761	352,057	327,457
	被保険者一人当たり保険者負担金※	244,823	259,281	241,143
出産育児一時金	件 数	55	52	36
	支給額	23,052,000	21,728,490	15,057,850
葬祭費	件 数	87	86	78
	支給額	4,350,000	4,300,000	3,900,000
高額療養費	件 数	9,754	10,021	9,716
	支給額	477,798,548	493,039,546	434,740,301

資料:保険医療課

(注)1 ※の項目は、年度中の平均被保険者数により算出。

2 件数は、各月における1医療機関、1被保険者の入院・通院・調剤等をそれぞれ1件として合計したもの(診療報酬明細書等の枚数)。

13-8 健康診査の状況

年度		平成 30 年	令和 元 年	2 年	3 年	4 年
がん検診	総 数	31,600	31,617	29,813	30,658	30,729
	胃 が ん	5,481	5,418	4,430	4,905	4,899
	子 宮 が ん	3,484	3,420	3,412	3,486	3,620
	乳 が ん	2,164	2,296	2,048	2,230	2,199
	大 腸 が ん	8,627	8,707	8,350	8,485	8,514
	肺 が ん	10,619	10,586	10,404	10,449	10,444
	前立腺がん	1,225	1,190	1,169	1,103	1,053
肝炎ウイルス検診		1,211	1,168	1,013	819	656
生活保護受給者の健康診査		14	16	13	18	11
骨粗しょう症検診		112	99	68	71	—
ヤング健診	一般健診	227	230	222	196	176
	骨 検 診	118	104	121	99	—
成人歯科健診		1,302	1,269	1,068	1,299	1,301

資料:健康課

(注)1 大腸がん検診(平成29年度～令和元年度)には、集団検診分を含む。

2 肝炎ウイルス検診は、40歳以降5歳刻みが対象。

3 成人歯科健診は、20歳～70歳の節目年齢を計上。

4 令和2年度の胃がん検診のうち、内視鏡検査は新型コロナウイルス感染予防対策のため9月から実施。

5 骨粗しょう症検診及びヤング健診(骨検診)は令和4年度に事業終了。

(単位:金額=円)

3年	4年
274,475	275,262
1,830	1,894
5,400,340,818	5,580,318,352
3,979,991,182	4,121,638,157
360,071	383,923
265,368	283,566
35	37
14,700,000	15,924,000
79	86
3,950,000	4,300,000
10,502	10,756
488,338,492	527,363,149

13-9 原因別死亡者数の推移

区分	年次	平成 29 年	30 年	令和 元年	2 年	3 年
	総数		647	671	704	702
結核		1	0	2	0	0
悪性新生物		176	226	208	226	211
糖尿病		3	2	3	9	9
高血圧性疾患		3	2	5	1	4
心疾患		75	81	66	75	96
脳血管疾患		53	41	43	49	45
大動脈瘤及び解離		10	14	11	6	10
肺炎		41	46	44	38	32
慢性閉塞性肺疾患		6	3	9	4	2
喘息		-	1	-	1	0
肝疾患		6	9	3	5	6
腎不全		12	12	13	12	12
老衰		64	53	97	75	76
不慮の事故		30	12	23	15	24
自殺		11	9	15	11	10
その他		156	160	162	175	204
乳児死亡数(再掲)		1	0	2	0	0

資料:愛知県衛生年報

13-10 国民健康保険被保険者数の推移

(各年度末現在)

区分		年度	平成 30 年	令和 元年	2 年	3 年	4 年
全 市	世帯数		35,318	35,719	36,294	36,493	36,880
	人口		83,592	83,797	84,135	83,904	83,822
被保険者	世帯数		10,032	9,764	9,761	9,637	9,251
	人口		15,952	15,285	15,028	14,712	14,000
加入率(%)	世帯数		28.4	27.3	26.9	26.4	25.1
	人口		19.1	18.2	17.9	17.5	16.7

資料:保険医療課

13-11 国民健康保険税の状況

(単位:金額=円、収納率=%)

区分		年度	平成 30 年	令和 元年	2 年	3 年	4 年
調 定 額	総 額		1,909,909,810	1,790,194,761	1,706,029,054	1,707,278,153	1,701,237,693
	現年課税分		1,606,761,100	1,542,346,500	1,494,011,900	1,522,212,200	1,532,793,800
	滞納繰越分		303,148,710	247,848,261	212,017,154	185,065,953	168,443,893
収 納 額	総 額		1,627,007,368	1,542,150,724	1,489,566,882	1,526,116,307	1,516,254,686
	現年課税分		1,541,642,606	1,480,622,541	1,436,290,451	1,471,945,264	1,476,428,465
	滞納繰越分		85,364,762	61,528,183	53,276,431	54,171,043	39,826,221
収 納 率	総 額		85.2	86.1	87.3	89.4	89.1
	現年課税分		96.0	96.0	96.1	96.7	96.3
	滞納繰越分		28.2	24.8	25.1	29.3	23.6
現年課税分一世帯 当たり調定額			156,376	154,590	152,466	155,693	160,368
現年課税分一人 当たり調定額			97,711	97,964	98,226	101,494	105,455

資料:保険医療課

(注) 現年課税分一世帯当たり調定額及び同一人当たり調定額は、年度中の平均被保険者世帯数及び同人数により算出。

13-12 ごみ処理の状況

(単位:t)

区分	年度	平成 30 年	令和 元年	2 年	3 年	4 年
	総量		22,174	23,514	23,397	23,522
可燃ごみ		13,616	13,954	14,167	14,174	13,688
不燃ごみ		557	564	669	568	475
粗大ごみ		212	223	249	276	248
資源回収物		2,657	2,656	2,653	2,734	2,659
事業系ごみ		5,132	6,117	5,659	5,770	5,859

資料:環境課

13-13 し尿処理の状況

年度	区分	収 集 人 口		収 集 量		1 日 当 たり 収 集 量	
		し 尿	浄化槽汚泥	し 尿	浄化槽汚泥	し 尿	浄化槽汚泥
				k0	k0	k0	k0
平成 30年		1,048	23,239	535	15,817	1	43
令和 元年		960	22,089	490	15,803	1	43
2年		917	20,351	468	14,691	1	40
3年		808	18,192	412	14,174	1	39
4年		808	16,509	448	12,224	1	33

資料:環境課 (注) 収集人口は、各年度末現在。

13-14 環境衛生関係施設数

(各年3月末現在)

年次	区分	総数	旅館	興行場	公衆浴場	理容所	美容所	クリーニング店
平成 31年		246	2	1	3	44	124	72
令和 2年		253	2	1	3	45	133	69
3年		211	2	1	3	44	136	25
4年		213	2	1	3	43	141	23
5年		217	2	1	3	42	145	24

資料:愛知県瀬戸保健所

13-15 登録犬数等の状況

年度	区分	登録犬数	狂犬病予防注射	野良犬及び捕獲
平成 30年		5,022	3,835	9
令和 元年		4,816	3,755	8
	2年	4,748	3,599	3
	3年	4,722	3,666	1
	4年	4,812	3,734	2

資料:環境課 (注) 登録犬数は、各年度末現在。

13-16 公害関係苦情件数の推移

年度	区分	総数	典型7公害							その他
			大気汚染	水質汚濁	騒音	振動	悪臭	地盤沈下	土壤汚染	
平成 30年		87	34	2	25	2	9	-	-	15
令和 元年		79	21	1	11	1	6	-	1	38
	2年	117	31	1	29	0	22	-	-	34
	3年	73	13	4	22	1	22	-	-	11
	4年	63	15	2	22	2	18	-	-	4

資料:環境課

13-17 河川水質調査結果の推移

年度	河川名 区分	矢田川(庄中町)					天神川(東名西町)						
		P	H	S	S	BOD	P	H	S	S	BOD		
				mg/l		mg/l				mg/l		mg/l	
平成 30年			7.5		7.6		5.9		7.2		5.8		3.7
令和 元年			7.2		7.6		4.2		7.0		2.4		2.9
	2年		7.4		-		5.7		7.0		-		5.7
	3年		7.2		-		4.7		7.1		-		5.3
	4年		7.0		-		6.0		7.1		-		4.7

資料:環境課 (注) 1 PHは水素イオン濃度、SSは浮遊物質、BODは生物化学的酸素要求量。

2 数値は、年度間の平均値。

3 令和2年度から自主調査のため参考値とする。(SSは、調査項目見直しのため削除。)

1 4 教育

14-1 学校等の数の推移

(各年4月1日現在)

区分	年次	平成 31 年	令和 2 年	3 年	4 年	5 年
幼稚園		4	4	4	4	4
小学校		9	9	9	9	9
中学校		3	3	3	3	3
高等学校		1	1	1	1	1
短期大学		1	1	1	1	1
大学		1	1	1	1	1
各種学校		-	-	-	-	-

資料:学校教育課

14-2 私立幼稚園の状況

区分	園 数	学 級 数	教 員 数						
			総 数			本 務 者		兼 務 者	
			総 数	男	女	男	女	男	女
令和 元年	4	32	53	8	45	7	40	1	5
2年	4	31	55	7	48	6	43	1	5
3年	4	31	52	5	47	4	41	1	6
4年	4	31	55	5	50	4	42	1	8
5年	4	28	61	6	55	4	47	2	8

資料:学校教育課

(各年5月1日現在)

職員数 (本務者)			園児数								
			総数			3歳児		4歳児		5歳児	
総数	男	女	総数	男	女	男	女	男	女	男	女
9	6	3	719	361	358	131	111	120	107	110	140
12	6	6	712	366	346	117	124	130	114	119	108
12	6	6	719	363	356	120	127	113	119	130	110
10	4	6	675	329	346	104	105	110	120	115	121
9	5	4	636	312	324	96	100	106	104	110	120

14-3 小学校の状況

区分 年次または 学校名	学校数	学級数	教 員 数								職 員 数		
			総 数			本 務 者		兼 務 者			(本務者)		
			総数	男	女	男	女	男	女	総数	男	女	
令和 元年	9	172 (22)	275	101	174	91	145	10	29	9	1	8	
2年	9	173 (24)	285	108	177	94	156	14	21	9	3	6	
3年	9	174 (25)	287	103	184	89	163	14	21	9	2	7	
4年	9	180 (26)	288	99	189	91	168	8	21	9	2	7	
5年	9	182 (28)	283	96	187	93	167	3	20	9	0	9	
旭 小 学 校	-	20 (3)	28	10	18	10	16	0	2	1	0	1	
東栄小学校	-	22 (5)	33	11	22	11	19	0	3	1	0	1	
渋川小学校	-	14 (2)	26	10	16	10	14	0	2	1	0	1	
本地原小学校	-	20 (3)	32	13	19	12	18	1	1	1	0	1	
城山小学校	-	23 (2)	36	15	21	15	18	0	3	1	0	1	
白鳳小学校	-	24 (3)	35	12	23	11	23	1	0	1	0	1	
瑞鳳小学校	-	15 (3)	26	9	17	8	14	1	3	1	0	1	
旭丘小学校	-	23 (4)	34	7	27	7	23	0	4	1	0	1	
三郷小学校	-	21 (3)	33	9	24	9	22	0	2	1	0	1	

資料:学校教育課

(注)()内の数値は、特別支援学級の学級数を再掲。

(各年5月1日現在)

学 年 別 児 童 数														
総 数			1 年		2 年		3 年		4 年		5 年		6 年	
総数	男	女	男	女	男	女	男	女	男	女	男	女	男	女
4,839	2,453	2,386	390	395	400	356	410	394	394	416	408	419	451	406
4,803	2,405	2,398	385	404	389	400	405	357	412	399	398	421	416	417
4,715	2,378	2,337	386	356	384	402	391	406	408	361	413	394	396	418
4,686	2,413	2,273	419	360	384	357	394	397	394	403	407	361	415	395
4,623	2,382	2,241	385	356	417	366	376	354	400	397	397	405	407	363
515	269	246	52	47	51	43	57	43	41	39	38	38	30	36
494	257	237	40	36	44	43	40	39	48	41	44	45	41	33
319	164	155	25	21	27	27	24	20	28	33	35	24	25	30
550	287	263	50	43	48	41	38	33	47	53	48	45	56	48
662	349	313	46	55	65	45	60	45	57	51	55	62	66	55
632	324	308	54	43	51	58	47	43	53	63	64	58	55	43
365	188	177	25	24	33	32	27	31	35	34	28	30	40	26
582	305	277	53	40	45	42	52	52	49	39	53	57	53	47
504	239	265	40	47	53	35	31	48	42	44	32	46	41	45

14-4 中学校の状況

区分 年次または 学校名	学校数	学級数	教 員 数							
			総 数			本 務 者		兼 務 者		
			総 数	男	女	男	女	男	女	
令和 元年	3	73 (7)	160	82	78	71	67	11	11	
2年	3	74 (8)	162	84	78	73	65	11	13	
3年	3	74 (8)	163	87	76	75	64	12	12	
4年	3	72 (8)	159	83	76	71	62	12	14	
5年	3	72 (8)	157	79	78	71	67	8	11	
旭 中 学 校	-	25 (3)	54	24	30	22	26	2	4	
東 中 学 校	-	25 (3)	53	27	26	23	23	4	3	
西 中 学 校	-	22 (2)	50	28	22	26	18	2	4	

資料:学校教育課 (注) ()の数値は、特別支援学級の学級数を再掲。

14-5 高等学校の状況

区分 年次	学級数	教 員 数							
		総 数			本 務 者		兼 務 者		
		総 数	男	女	男	女	男	女	
令和 元年	28	81	51	30	36	27	15	3	
2年	27	79	51	28	37	23	14	5	
3年	27	82	54	28	38	24	16	4	
4年	27	82	53	29	37	25	16	4	
5年	27	80	53	27	40	22	13	5	

資料:愛知県立旭野高等学校 (注) この表は、愛知県立旭野高等学校(全日制、普通科)の状況。

(各年5月1日現在)

職員数 (本務者)			学年別生徒数									
			総数			1年		2年		3年		
総数	男	女	総数	男	女	男	女	男	女	男	女	
8	2	6	2,347	1,196	1,151	416	369	395	391	385	391	
8	1	7	2,390	1,247	1,143	426	378	419	372	402	393	
10	1	9	2,377	1,239	1,138	400	388	424	379	415	371	
9	0	9	2,351	1,200	1,151	376	385	401	387	423	379	
8	1	7	2,306	1,167	1,139	392	368	375	387	400	384	
3	0	3	810	424	386	149	110	130	153	145	123	
3	1	2	797	388	409	138	151	123	112	127	146	
2	0	2	699	355	344	105	107	122	122	128	115	

(各年5月1日現在)

職員数 (本務者)			学年別生徒数									
			総数			1年		2年		3年		
総数	男	女	総数	男	女	男	女	男	女	男	女	
7	4	3	1,113	558	555	178	183	173	185	207	187	
7	4	3	1,078	540	538	189	171	178	182	173	185	
7	3	4	1,076	552	524	187	172	189	170	176	182	
7	3	4	1,072	567	505	194	166	186	170	187	169	
7	4	3	1,069	569	500	193	167	191	164	185	169	

14-6 大学・短期大学の状況

学校名	区分	学部名	学科名	総数
名古屋産業大学	大学院	環境マネジメント研究科	博士前期課程	7
			博士後期課程	5
	現代ビジネス学部	現代ビジネス学科	693	
		経営専門職学科	43	
名古屋経営短期大学	-	子ども学科	86	
		健康福祉学科	29	
		未来キャリア学科	98	

資料:名古屋産業大学・名古屋経営短期大学

14-7 中学校卒業後の状況

年次	区分	総数	A 進学者				高等専門学校等
			総数	高等学校			
				全日制	定時制	通信制	
令和元年		766	762	716	4	30	12
2年		778	774	728	4	32	10
3年		798	785	723	7	43	12
4年		785	778	722	3	48	5
5年		803	796	735	2	58	1

資料:学校教育課

14-8 高等学校卒業後の状況

年次	区分	総数	A 進学者	B 教育訓練機関等入学者	就職者	無業者
令和元年		390	357	33	0	-
2年		393	360	31	2	-
3年		356	319	34	3	-
4年		355	332	21	1	1
5年		352	329	22	1	0

資料:愛知県立旭野高等学校 (注)この表は、愛知県立旭野高等学校の状況。

(令和5年5月1日現在)

学 生 の 数				教 員 の 数			職員数
1年	2年	3年	4年	総数	本務者	兼務者	
0	7	-	-	111	33	57	21
3	1	1	-				
150	187	128	228				
15	13	15	-	86	24	48	14
26	33	27	-				
14	15	-	-				
41	57	-	-				

(各年5月1日現在)

B 教育訓練機関 等入学者	就職者	無業 死亡 不詳	再 掲			進学率 (%)	就職率 (%)
			Aのうち 就職して いるもの	Bのうち 就職して いるもの	入学志願者		
-	1	3	-	-	732	99.5	0.1
-	0	4	-	-	734	99.5	0.0
1	1	11	-	-	736	98.4	0.1
-	1	6	-	-	771	99.1	0.1
-	2	5	-	-	732	99.1	0.2

(各年5月1日現在)

死 亡 不 祥	A 及び B のうち 就 職 して いる 者 (再 掲)			進 学 率 (%)	就 職 率 (%)
	総 数	進学者のうち	教育訓練機関等 入学者のうち		
-	-	-	-	91.5	0
-	-	-	-	91.6	0.5
-	-	-	-	89.6	0.8
-	-	-	-	93.5	0.3
-	-	-	-	93.5	0.3

15 生活・文化・レクリエーション

15-1 文化会館の利用状況

区分 年度	総 数		利 用 区 分							
			文 化 会 館 ホ ー ル		あ さ ひ の ホ ー ル		展 示 室 展 示 ロ ビ ー 展 示 ギ ャ ラ リ ー		そ の 他	
	件 数	人 員	件 数	人 員	件 数	人 員	件 数	人 員	件 数	人 員
平成 30年	288	8,920	43	4,190	35	3,111	61	1,084	149	535
令和 元年	3,114	89,302	404	56,786	381	17,879	884	9,268	1,445	5,369
2年	2,138	33,239	247	16,388	204	5,911	739	6,558	948	4,382
3年	3,396	58,554	388	31,465	394	12,465	919	9,155	1,695	5,469
4年	3,646	82,372	480	48,404	449	18,076	968	9,146	1,749	6,746

資料:文化スポーツ課 (注)1 この施設は、昭和56年10月1日に開設。

2 平成30年度は改修工事のため、4月のみの利用実績。

3 令和元年度は新型コロナウイルス感染症対策により3月4日～3月31日利用中止。

4 令和2年度は新型コロナウイルス感染症対策により4月1日～5月31日利用中止。

5 令和3年度は新型コロナウイルス感染症対策により8月30日～9月30日利用中止。

6 各利用時間帯で1件として計上

15-2 保養センター尾張あさひ苑の利用状況

区分 年度	総利用人員	宿 泊 利 用 人 員				休憩利用人員
		総 数	一 般 (中 学 生 以 上)		小学生以下	
平成 30年	11,316	10,748	8,720	(3,805)	2,028	568
令和 元年	9,707	9,254	7,607	(3,661)	1,647	453
2年	3,812	3,791	3,224	(437)	567	21
3年	3,680	3,680	3,308	—	372	0
4年	6,412	6,412	5,639	—	773	0

資料:財政課

(注)1 この施設は、昭和55年4月19日に長野県下伊那郡阿智村に開設。

2 ()内の数値は、市が一部利用助成を行った人員を再掲。なお、令和3年度より、市が実施する利用助成から指定管理者が実施する割引事業へ移行。

15-3 図書館の利用状況

(各年度末現在)

年度	登録者等数		貸出者数		貸出数(点)				
	個人	団体	個人	団体	総数	一般書	児童書	雑誌	視聴覚
平成 30年	16,157	84	140,628	556	580,710	304,370	233,537	22,586	20,217
令和 元年	18,733	93	133,306	587	542,731	287,428	215,242	20,690	19,371
2年	20,709	99	119,271	352	484,570	247,913	199,174	20,534	16,949
3年	22,739	101	133,616	415	544,142	269,429	237,793	20,964	15,956
4年	24,751	105	146,089	375	586,059	285,023	262,820	21,930	16,286

資料:図書館 (注) 1 この施設は、昭和56年4月8日に開設。
2 貸出者数は、延べ利用者数。

15-4 図書館の蔵書数

分類別	年度	平成 30 年		令和 元年	
		資料数(点)	構成比(%)	資料数(点)	構成比(%)
総	数	215,804	100.0	216,272	100.0
一 般 書	総 記	4,292	2.0	4,441	2.1
	哲 学	3,896	1.8	3,910	1.8
	歴 史	8,713	4.0	8,773	4.1
	社 会 科 学	16,984	7.9	16,928	7.8
	自 然 科 学	12,288	5.7	10,627	4.9
	技 術	9,592	4.4	9,401	4.3
	産 業	3,808	1.8	3,855	1.8
	芸 術	11,548	5.4	11,328	5.2
	言 語	1,493	0.7	1,491	0.7
	文 学	50,291	23.3	51,790	23.9
	計	122,905	57.0	122,544	56.7
	郷 土 資 料	6,733	3.1	6,922	3.2
	大 活 字 本	847	0.4	913	0.4
紙 芝 居	19	0.0	19	0.0	
参 考 資 料	4,424	2.1	4,606	2.1	
計	12,023	5.6	12,460	5.8	
児 童 書	児 童 図 書	42,877	19.9	42,912	19.8
	絵 本	28,909	13.4	29,633	13.7
	紙 芝 居	1,349	0.6	1,416	0.7
	計	73,135	33.9	73,961	34.2
雑 誌	3,088	1.4	2,589	1.2	
視 聴 覚 資 料	4,653	2.2	4,718	2.2	

資料:図書館

15-5 どうだん亭の利用状況

区分 年度	総 数		利用人員内訳					
			市 内			市 外		
	件数	人員	母 屋	離れ1	離れ2	母 屋	離れ1	離れ2
平成 30年	529	3,380	1,666	642	287	309	355	121
令和 元年	483	2,905	1,462	459	301	288	317	78
2年	409	2,369	1,124	364	189	420	211	61
3年	495	3,005	1,483	501	241	442	261	77
4年	575	3,155	1,694	497	187	381	299	97

資料: 文化スポーツ課 (注) 1 この施設は、平成11年4月1日に開設。
 2 令和元年度は新型コロナウイルス感染症対策により3月4日～3月31日利用中止。
 3 令和2年度は新型コロナウイルス感染症対策により4月1日～5月31日利用中止。
 4 令和3年度は新型コロナウイルス感染症対策により8月30日～9月30日利用中止。

(各年度末現在)

2 年		3 年		4 年	
資料数(点)	構成比(%)	資料数(点)	構成比(%)	資料数(点)	構成比(%)
219,309	100.0	222,159	100.0	225,072	100.0
4,597	2.1	4,496	2.0	4,556	2.0
3,862	1.8	3,930	1.8	3,866	1.7
8,354	3.8	8,706	3.9	8,879	3.9
16,657	7.6	15,837	7.1	14,760	6.6
10,544	4.8	10,574	4.8	10,520	4.7
9,380	4.3	9,297	4.2	9,757	4.3
3,437	1.6	3,656	1.6	3,681	1.6
11,779	5.4	11,953	5.4	11,886	5.3
1,521	0.7	1,550	0.7	1,429	0.6
52,814	24.1	53,649	24.1	54,980	24.4
122,945	56.1	123,648	55.7	124,314	55.2
7,146	3.3	7,008	3.2	7,178	3.2
979	0.4	1,045	0.5	1,127	0.5
19	0.0	19	0.0	33	0.0
4,702	2.1	4,623	2.1	4,478	2.0
12,846	5.9	12,695	5.7	12,816	5.7
43,938	20.0	44,622	20.1	45,686	20.3
30,492	13.9	31,464	14.2	32,241	14.3
1,415	0.6	1,357	0.6	1,405	0.6
75,845	34.6	77,443	34.9	79,332	35.2
2,983	1.4	3,556	1.6	3,693	1.6
4,690	2.1	4,817	2.2	4,917	2.2

15-6 中央公民館の利用状況

年度 区分	平成 30 年	令和 元年	2 年	3 年	4 年
総 利 用 人 数	184,123	162,385	91,484	97,880	114,967
総 利 用 件 数	35,226	31,635	22,084	26,274	31,557
(件 数 内 訳)					
1 0 1 会 議 室 A	1,677	1,475	1,229	1,460	1,613
1 0 1 会 議 室 B	1,802	1,711	1,382	1,623	1,944
1 0 2 会 議 室	1,380	1,262	1,158	1,226	1,420
2 0 1 和 室	665	689	257	493	519
2 0 2 工 作 室	1,548	1,134	775	1,043	1,051
2 0 3 実 習 室	737	666	180	353	476
2 0 4 音 楽 室	2,315	2,234	1,852	1,947	2,339
2 0 5 軽 運 動 室	3,413	2,865	1,617	2,193	2,618
2 0 6 軽 運 動 室	3,165	2,697	1,415	1,860	2,315
2 0 7 会 議 室	1,438	1,102	858	750	928
2 0 8 音 楽 室	2,112	2,029	1,619	1,923	2,272
2 0 9 会 議 室	1,541	1,214	842	871	1,076
2 1 0 会 議 室	1,469	1,154	1,139	1,198	1,375
3 0 1 会 議 室	1,093	875	1,185	542	692
3 0 2 会 議 室	966	796	773	726	832
3 0 3 会 議 室 A	824	715	646	721	920
3 0 3 会 議 室 B	755	616	545	673	867
3 0 4 会 議 室	906	799	754	1,376	1,683
3 0 5 音 楽 室	1,799	1,893	1,227	1,477	1,659
3 0 6 音 楽 室	1,773	1,890	187	687	991
3 0 7 音 楽 室	2,356	2,501	1,953	2,267	2,869
3 0 8 会 議 室	1,492	1,318	491	865	1,098

資料:生涯学習課 (注)1 この施設は、昭和59年9月1日に開設。

15-7 地区公民館の利用状況

年度 公民館名	平成 30 年		令和 元年		2 年		3 年		4 年	
	件数	人員	件数	人員	件数	人員	件数	人員	件数	人員
総 数	39,127	177,535	34,187	151,910	21,133	89,757	25,898	108,606	34,737	142,287
渋 川	7,457	28,287	6,886	25,774	4,301	16,746	5,457	18,723	6,494	22,991
瑞 鳳	6,342	22,768	4,535	16,207	2,879	8,104	3,889	10,840	4,736	14,664
三 郷	3,148	11,818	2,874	11,002	1,772	6,299	2,051	6,458	2,591	8,345
藤 池	5,457	23,060	4,559	20,138	3,024	12,273	3,714	15,961	4,553	18,960
平 子	3,182	19,968	2,880	17,858	1,703	10,179	1,976	13,098	2,625	15,483
本地原	3,917	21,049	3,532	18,047	2,454	11,767	2,619	12,093	2,942	12,316
白 鳳	4,913	20,865	4,423	17,180	2,341	9,289	2,757	11,794	3,370	14,122
旭 丘	4,711	29,720	4,498	25,704	2,659	15,100	3,435	19,639	4,349	24,062
宮 浦	-	-	-	-	-	-	-	-	3,077	11,344

資料:生涯学習課 (注) 渋川は昭和40年4月1日開設・平成8年4月1日移転新設。瑞鳳は昭和54年4月1日、三郷は昭和56年4月1日、藤池は昭和57年4月1日、平子・本地原は昭和58年4月1日、白鳳は昭和62年4月7日、旭丘は昭和63年4月11日に開設。宮浦は、令和4年4月1日に公民館として開設(コミュニティセンター宮浦会館から名称変更)。

15-8 コミュニティセンター宮浦会館の利用状況

年度	総 数		会 議 室		研 修 室		生活改善室		和 室	
	件数	人員	件数	人員	件数	人員	件数	人員	件数	人員
平成 30年	3,052	9,966	1,079	3,114	577	3,639	942	1,755	454	1,458
令和 元年	2,728	9,490	851	2,596	606	3,599	765	1,486	506	1,809
2年	2,126	6,488	801	2,014	488	2,795	490	889	347	790
3年	2,748	8,169	975	2,217	703	3,198	527	1,138	543	1,616
4年	-	-	-	-	-	-	-	-	-	-

資料:生涯学習課 (注) 1 この施設は、昭和55年4月1日に開設。
2 令和4年4月1日に宮浦公民館へ変更。

15-9 市民プールの利用状況

年度	平成 30 年	令和 元年	2 年	3 年	4 年
総 利 用 人 員	17,975	17,503	15,853	22,999	20,717
中 学 生 以 下	10,874	10,900	9,264	14,251	12,550
高 校 生 以 上	7,101	6,603	6,589	8,748	8,167

資料:文化スポーツ課 (注) 1 この施設は、昭和54年7月1日に開設。
2 令和2年度は新型コロナウイルス感染症対策により7月1日～7月17日利用中止。
3 令和3年度は新型コロナウイルス感染症対策により8月30日、31日利用中止。

15-10 総合体育館の利用状況

年度	区分		内 訳			
	件 数	人 員	アリーナ (競技場)	武 道 場	卓 球 場	トレーニング室
平成 30年	12,341	187,901	5,109	2,934	2,144	2,154
令和 元年	11,194	171,215	4,503	2,731	1,974	1,986
2年	9,903	126,524	4,031	2,503	1,671	1,698
3年	11,559	146,466	4,693	2,996	1,942	1,928
4年	12,116	160,771	4,691	3,147	2,141	2,137

資料:文化スポーツ課

(注) 1 この施設は、昭和53年1月23日に開設。

2 令和2年度は新型コロナウイルス感染症対策により4月1日～6月15日
利用中止。

3 令和3年度は新型コロナウイルス感染症対策により8月30～9月30日
利用中止。

15-11 城山野球場の利用状況

区分	年度				
	平成 30 年	令和 元 年	2 年	3 年	4 年
件 数	500	549	465	479	483
	(80)	(88)	(57)	(36)	(55)
人 員	12,079	11,069	10,677	10,656	10,176

資料:文化スポーツ課

(注) 1 この施設は、昭和49年10月10日に開設。

2 ()内の数値は、ナイター利用件数を再掲。

3 令和2年度は新型コロナウイルス感染症対策により4月11日～5月31日利用中止。

4 令和3年度は新型コロナウイルス感染症対策により8月30日～9月30日利用中止。

15-12 テニスコートの利用状況

年度	区分		城山テニスコート (昭和52年11月27日)		旭ヶ丘テニスコート (昭和57年8月1日)	
	総 数		件 数	人 員	件 数	人 員
	件 数	人 員				
平成 30年	11,372	73,877	3,232	22,614	2,983	19,873
令和 元年	11,678	75,994	3,284	22,928	3,069	20,393
2年	10,102	66,421	2,880	20,908	2,524	16,938
3年	11,810	78,023	3,237	23,871	2,921	18,283
4年	11,768	78,331	3,124	21,835	2,687	17,782

資料:文化スポーツ課

(注) 1 ()内の数値は、開設年月日。

2 井田テニスコート及び井田第2テニスコートは、
平成30年3月31日に用途廃止。

3 令和2年度は新型コロナウイルス感染症対策に
より4月11日～5月31日利用中止。

4 令和3年度は新型コロナウイルス感染症対策に
より8月30日～9月30日利用中止。

15-13 運動広場の利用状況

区分 年度	総利用件数	市民プール 広 場	旭ヶ丘運動 広 場	晴 丘 運 動 広 場	平 子 北 グ ラ ン ド	南 グ ラ ン ド	平子町仮設 広 場
平成 30年	4,416	494	759	486	1,116	889	672
令和 元年	4,313	493	749	489	888	885	809
2年	3,695	387	722	418	619	917	632
3年	4,084	362	784	471	723	818	926
4年	4,167	429	822	447	788	907	774

資料:文化スポーツ課 (注) 1 市民プール広場は昭和54年10月1日、旭ヶ丘運動広場は昭和57年4月1日、平子北グランドは昭和62年8月15日、晴丘運動広場は昭和63年4月1日、南グランドは平成3年4月1日、平子町仮設広場は平成27年4月1日に開設。
2 南グランドは令和2年度から冬期夜間開放開始。
3 令和2年度は新型コロナウイルス感染症対策により4月11日～5月31日利用中止。
4 令和3年度は新型コロナウイルス感染症対策により8月30日～9月30日利用中止。

15-14 城山弓道場の利用状況

区分	年度	平成 30 年	令和 元年	2 年	3 年	4 年
件 数		3,672	3,624	3,559	3,829	4,681
人 員		4,051	4,267	3,949	4,222	5,384

資料:文化スポーツ課 (注) 1 この施設は、昭和52年11月27日に開設。
2 令和2年度は新型コロナウイルス感染症対策により4月11日～5月31日利用中止。
3 令和3年度は新型コロナウイルス感染症対策により8月30日～9月30日利用中止。

井田テニスコート (昭和62年12月1日)		晴丘テニスコート (昭和62年12月1日)		井田第2テニスコート (平成2年4月1日)	
件 数	人 員	件 数	人 員	件 数	人 員
-	-	5,157	31,390	-	-
-	-	5,325	32,673	-	-
-	-	4,698	28,575	-	-
-	-	5,652	35,869	-	-
-	-	5,957	38,714	-	-

15-15 スカイワードあさひの利用状況

区分		年度	平成 30 年	令和 元 年	2 年	3 年	4 年
総 数	時 間		16,714	16,301	11,385	12,356	16,996
	人 員		148,492	112,111	59,227	64,119	115,740
ふれあいホール	時 間		2,725	2,565	2,011	2,042	2,815
	人 員		32,225	26,509	15,098	14,924	25,560
くすのきホール	時 間		3,851	3,604	2,658	3,025	4,204
	人 員		32,862	21,820	11,989	13,156	24,648
ひまわりホール	時 間		3,701	3,636	2,316	2,442	3,429
	人 員		36,599	27,435	13,404	12,522	23,393
ス テ ー ジ	時 間		334	262	144	240	348
	人 員		8,763	5,606	1,841	3,742	12,109
第 1 展 示 室	時 間		2,995	2,937	2,027	2,105	2,667
	人 員		19,919	18,009	9,367	10,651	14,171
第 2 展 示 室	時 間		1,276	1,263	799	996	1,644
	人 員		5,442	5,287	3,162	4,044	5,690
会 議 室	時 間		1,832	2,034	1,430	1,506	1,889
	人 員		12,682	7,445	4,366	5,080	10,169
ギ ャ ラ リ ー あ さ ひ	展覧会開催件数		28	26	10	18	24
	展覧会開館日数		208	208	89	106	179
展 望 室	利 用 人 員		53,840	45,809	16,966	18,850	68,045

資料:暮らし政策課

(注) この施設は、平成4年4月5日開設。

ステージ・第1展示室・第2展示室・会議室は平成4年10月1日開設。

15-16 旭城の利用状況

区分		年度	平成 30 年	令和 元 年	2 年	3 年	4 年
時 間			336	433	267	352	445
人 員			1,246	940	531	730	966

資料:暮らし政策課

(注) 1 この施設は、昭和53年4月1日に開設。

2 休憩室(茶室・控室)利用件数及び人員を掲載。

15-17 渋川福祉センターの利用状況

区分 年度	総 数		利 用 人 員 内 訳						
	時 間	人 員	会議室 小会議室	和 室	控 室	文化室	くすのき ホ ール	運動室	研修室
平成 30年	16,202	141,541	25,869	11,258	859	10,383	39,155	39,733	14,284
令和 元年	13,965	118,670	23,823	7,683	682	8,873	29,315	35,580	12,714
2年	10,124	74,717	15,265	4,876	243	4,797	15,764	24,562	9,210
3年	18,469	137,993	22,510	23,230	2,281	5,444	49,018	27,240	8,270
4年	13,465	96,303	20,968	6,009	811	6,115	16,037	35,004	11,359

資料:暮らし政策課 (注)この施設は、平成9年9月1日に開設。

15-18 東部市民センターの利用状況

区分 年度	総 数		利 用 人 員 内 訳						
	時 間	人 員	会議室 特別会議室	講習室 実習室	和 室	クッキング ルーム	ふれあい ホール	トレーニング ルーム	コミュニティ ホール
平成 30年	11,070	68,130	7,800	10,815	1,306	2,690	12,051	7,280	26,188
令和 元年	10,418	63,901	6,522	12,034	1,588	1,746	11,312	6,789	23,910
2年	7,476	41,619	4,803	6,426	623	413	7,079	4,963	17,312
3年	8,585	48,413	5,521	8,622	538	1,011	6,993	5,159	20,569
4年	10,386	57,784	7,502	7,565	940	2,031	10,385	6,182	23,179

資料:暮らし政策課 (注)この施設は、平成2年4月1日に開設。

15-19 新池交流館・ふらっとの利用状況

区分	平成 30 年		令和 元年		2 年		3 年		4 年	
	件 数	人 員	件 数	人 員	時 間	人 員	時 間	人 員	時 間	人 員
総 数	7,855	99,616	6,961	84,710	16,096	53,690	17,189	58,056	20,365	71,083
研 修 室	1,081	10,822	948	9,810	2,066	7,660	2,065	6,259	2,210	7,709
実 習 室	283	4,614	227	3,782	658	1,626	598	1,883	736	2,342
多目的ホールA	1,530	30,892	1,391	26,022	2,836	10,781	3,194	14,050	3,550	15,237
多目的ホールB	958	19,901	827	14,382	2,714	10,244	3,029	12,957	3,186	15,338
展 示 学 習 室	1,437	6,986	1,291	6,794	2,505	5,070	2,700	5,110	3,572	6,711
会 議 室 1	999	10,662	897	10,035	1,820	6,707	2,103	7,239	2,578	9,389
会 議 室 2	621	6,545	510	5,428	1,611	5,142	1,606	4,506	2,071	6,900
会 議 室 3	946	9,194	870	8,457	1,886	6,460	1,894	6,052	2,462	7,457

資料:暮らし政策課 (注)1 この施設は、平成20年4月1日に開設。

(注)2 令和2年度から算出方法を「件数」から「時間」に変更。

15-20 ふれあい会館の利用状況

(単位:H28~R1件数、R2~時間)

年度	区分	総数	区分						北本地ヶ原
			旭ヶ丘	大久手	吉岡	印場	霞ヶ丘	東印場	
平成 30年		3,423	283	181	235	910	219	1,088	507
令和 元年		2,956	231	131	187	611	212	1,000	584
	2年	6,322	361	722	587	1,005	340	1,866	1,441
	3年	7,395	570	528	630	1,155	507	2,432	1,573
	4年	9,859	783	1,248	829	1,422	643	3,119	1,815

資料:暮らし政策課 (注) 令和2年度から算出方法を「件数」から「時間」に変更。

15-21 地域集会所設置状況

(各年4月1日現在)

年 度	平成 30 年	令和 元年	2 年	3 年	4 年
設置箇所数	70	70	70	70	70

資料:暮らし政策課

15-22 城山コミュニティセンターの利用状況

区分	年度		平成 30 年		令和 元年		2 年		3 年		4 年	
	件数	人員	件数	人員	時間	人員	時間	人員	時間	人員	時間	人員
集 会 室	684	11,412	668	16,825	956	4,707	1,163	5,736	1,255	5,721		

資料:暮らし政策課 (注) 令和2年度から算出方法を「件数」から「時間」に変更。

15-23 多世代交流館いきいきの利用状況

区分	年度		平成 30 年		令和 元年		2 年		3 年		4 年	
	件数	人員	件数	人員	件数	人員	件数	人員	件数	人員	件数	人員
総 数	920	7,194	677	6,007	734	5,664	966	7,371	1,038	8,783		
高齢者ボランティア 等 活 動 室	482	3,706	364	3,162	338	2,584	453	3,332	505	4,040		
実 習 ・ 講 習 室	438	3,488	313	2,845	396	3,080	513	4,039	533	4,743		

資料:長寿課 (注) この施設は、平成26年6月に開館。

15-24 旭ヶ丘デイキャンプ場の利用状況

区分	年度	平成 30 年	令和 元年	2 年	3 年	4 年
	件数		109	120	79	26
人員		2,365	2,074	878	201	28

資料:文化スポーツ課

(注) 1 この施設は、昭和57年8月1日に開設。

2 令和2年度は新型コロナウイルス感染症対策により4月11日～6月15日利用中止。

3 令和3年度は新型コロナウイルス感染症対策により8月30日～11月21日、1月17日～3月31日利用中止。

4 令和4年度は新型コロナウイルス感染症対策により4月1日～3月12日利用中止。

15-25 愛知県森林公園の利用状況

(単位:人)

年度	区分	総数	公 園 施 設			ゴルフ場
			一般公園	植物園	運動施設	
平成 30年		1,117,862	853,706	72,003	75,315	116,838
令和 元年		1,200,196	930,836	80,984	70,934	117,442
	2年	1,183,605	913,756	109,882	51,019	108,948
	3年	1,161,811	871,412	102,112	65,318	122,969
	4年	1,161,336	880,241	88,691	67,049	125,355

資料:愛知県農林基盤局林務部林務課

15-26 宗教法人の状況

(各年12月末現在)

年度	区分	総数	神道系	仏教系	キリスト教系	諸教
平成 29年		31	10	11	1	9
	30年	31	10	11	1	9
令和 元年		31	10	11	1	9
	2年	31	10	11	1	9
	3年	31	10	11	1	9

資料:総務課「愛知県統計年鑑」

15-27 指定・登録文化財

(令和6年1月31日現在)

指定・登録区分 (種別)	名称	所在地	管 理、 保存団体等	指定・登録年月日
[県指定] 民俗文化財 (無形民俗文化財)	尾張旭市の棒の手	—	尾張旭市 棒の手保存会	昭和33年3月29日 再指定 昭和51年7月14日
[市指定] 有形文化財 (彫刻)	木造聖観世音菩薩立像	渋川町三丁目 8-2	庄中保存会	昭和56年8月1日
	円空仏(5体) 木造薬師如来坐像 木造阿弥陀如来坐像 木造聖観世音菩薩立像 木造不動明王立像 木造護法神(多聞天)	城山町長池下 4517-1	尾張旭市	
記念物 (史跡)	印場大塚古墳	大塚町一丁目 13-4	尾張旭市	
民俗文化財 (無形民俗文化財)	尾張旭市の打ちはやし	—	尾張旭市 打はやし保存会	昭和58年3月1日
	ざい踊り	—	尾張旭市 ざい踊保存会	
有形文化財 (工芸品)	井田八幡神社の陶製 狛犬(3対)	井田町一丁目 218	八幡神社	
有形文化財 (建造物)	良福寺山門	印場元町一丁 目15-19	良福寺	昭和61年2月10日
有形文化財 (古文書)	織田信雄書状			
民俗文化財 (有形民俗文化財)	狩宿郷倉	狩宿町三丁目 205	尾張旭市	平成4年5月1日
民俗文化財 (無形民俗文化財)	尾張旭市の馬の塔	—	尾張旭市 馬の塔保存会	平成12年4月1日
記念物 (天然記念物)	長池のマメナシ・アイナシ 自生地	城山町長池下 4523-1	尾張旭市	平成15年10月1日
	吉賀池湿地	旭ヶ丘町濁池 1150		
有形文化財 (工芸品)	狩宿白山神社の陶製 狛犬	狩宿町三丁目 143	狩宿白山神社	平成19年4月1日
[国登録] 有形文化財 (建造物)	旭サナック本館 (旧旭兵器製造本社 事務棟)	旭前町新田洞 5050	旭サナック 株式会社	平成16年6月9日
	どうだん亭 (旧浅井家住宅離れ)	霞ヶ丘町南 298他	尾張旭市	平成20年5月7日
	三宅家住宅 主屋	西大道町五輪 塚3676	個人	令和4年2月17日
	三宅家住宅 蔵	西大道町五輪 塚3676	個人	
	三宅家住宅 庭門及び塀	西大道町五輪 塚3676-1	個人	

16 治安・消防

16-1 刑法犯罪発生状況

区分 年次	総 数	凶悪犯	粗暴犯	窃盗犯		知能犯	その他
				侵入盗	非侵入盗		
平成 31年	452	3	17	43	281	18	90
新区分 年次	総 数	強盗	性犯罪	窃盗犯			特殊詐欺
				侵入盗	乗物盗	非侵入盗	
令和 2年	337	1	3	23	77	52	7
3年	316	2	1	23	60	40	18
4年	345	0	3	24	92	38	13
5年	367	1	3	36	91	23	24

資料:守山警察署

(注)この数値は、犯罪統計細則に基づく認知件数(警察が犯罪について、被害の届出等によりその発生を確認した件数)。令和2年より公表区分が改訂された。

16-2 少年の「ぐ犯不良行為」補導状況

区分 年次	総 数	家 出	怠 学	性不 行健 為全	喫 煙	飲 酒	は深 いか い夜	娛不 健 楽全	等シ 乱 用	そ の 他
令和 2年	577	3	0	-	276	3	294	-	-	1
3年	237	5	0	-	47	3	176	-	-	6
4年	328	3	2	-	49	1	240	-	-	4
5年	507	1	0	-	67	7	429	-	-	3

資料:守山警察署

(注)令和4年までは、守山警察署で補導された本市に居住する少年を掲載。令和5年からは、市内で補導された少年を掲載。

16-3 交通事故発生件数

区分 年次	総 数		死 亡 事 故		重 傷 事 故		軽 傷 事 故	
	件 数	人 数	件 数	人 数	件 数	人 数	件 数	人 数
平成 31年	308	377	0	0	9	10	299	367
令和 2年	186	226	0	0	4	5	182	221
3年	256	316	0	0	4	4	252	312
4年	230	284	0	0	5	5	225	279
5年	242	280	0	0	5	6	237	274

資料:守山警察署

(注)人身事故件数のみ計上。

16-4 火災発生状況

区分 年次	件数	火災種別				建物焼損 床面積 (㎡)	損害額 (千円)
		建物	林野	車両	その他		
平成 30年	14	4	-	4	6	24.0	5,090
令和 元年	20	10	-	3	7	274.7	86,061
2年	20	13	-	3	4	199.0	34,131
3年	15	11	1	-	3	457.0	18,752
4年	15	11	1	-	3	26.6	5,087

資料:消防本部予防課

16-5 原因別火災発生件数

区分	年次	平成 30 年	令和 元年	2 年	3 年	4 年
	総数					
総数		14	20	20	15	15
たばこ		2	2	1	3	-
たき火		2	2	-	-	-
こんろ		-	-	4	-	1
火遊び		-	-	1	2	2
放火・放火の疑い		1	3	6	2	2
風呂・かまど		-	-	1	-	-
ストーブ		-	-	-	1	2
マッチ・ライター		-	-	-	-	-
電灯・電話等の配線		-	1	2	3	1
電気機器		-	-	-	1	1
その他		6	7	4	2	3
不明		3	5	1	1	3

資料:消防本部予防課

16-6 救急車出場状況

年次		区分	総 数	火 災	自然災害	水 難	交 通
平成	31年	出場件数	3,306	0	-	-	229
		搬送人員	3,070	-	-	-	228
令和	2年	出場件数	2,941	1	-	1	161
		搬送人員	2,708	1	-	-	151
	3年	出場件数	3,097	1	-	-	205
		搬送人員	2,849	1	-	-	186
	4年	出場件数	3,801	5	1	-	184
		搬送人員	3,417	1	1	-	166
	5年	出場件数	4,005	8	-	-	188
		搬送人員	3,654	-	-	-	163

資料:消防本部消防署

16-7 消防力の状況

(令和5年12月31日現在)

区 分	消防本部・署	消 防 団		
消防人員	職 員 96 名	団 員 126 名 (分団数 6)		
消 防 車 両 等 (台)	消 防 ポ ン プ 自 動 車	1	消 防 ポ ン プ 自 動 車	6
	水 槽 付 消 防 ポ ン プ 自 動 車	5	小 型 動 力 ポ ン プ	6
	化 学 消 防 ポ ン プ 自 動 車	1		
	40 m は し ご 付 自 動 車	1		
	救 助 工 作 車	1		
	救 急 車	4		
	司 令 車	1		
	輸 送 車	1		
	広 報 車	4		
	消 防 指 揮 車	1		
資 器 材 搬 送 車	1			
小 型 動 力 ポ ン プ	1			
水利施設	消 火 栓	1,146基		
	防 火 水 槽	280基		

資料:消防本部消防署

労働災害	運動競技	一般負傷	加 害	自損行為	急 病	そ の 他
20	27	445	10	27	2,240	308
20	25	413	8	16	2,116	244
18	19	470	3	27	1,989	252
18	18	442	1	22	1,882	173
26	19	449	10	21	2,104	262
26	19	424	9	13	1,971	200
18	14	617	8	22	2,633	299
18	14	561	5	15	2,421	215
21	26	589	6	30	2,818	319
21	25	550	5	22	2,628	240

1 7 市民所得

17-1 経済活動別市内総生産

(単位:百万円)

区分	年度				
	平成 28 年	29 年	30 年	令和元年	令和 2 年
01 農業	72	75	71	63	64
02 林業	-	-	7	2	1
03 水産業	-	-	-	-	-
04 鉱業	26	40	91	27	14
05 製造業	71,826	43,513	42,887	39,016	72,505
06 電気・ガス・水道・廃棄物処理業	12,621	14,266	8,741	11,489	11,524
07 建設業	7,037	13,570	14,419	19,280	13,899
08 卸売・小売業	26,788	31,444	27,997	27,945	27,897
09 運輸・郵便業	6,006	7,127	7,298	7,497	4,899
10 宿泊・飲食サービス業	4,595	8,028	7,701	7,614	6,898
11 情報通信業	2,444	2,170	2,152	2,818	3,734
12 金融・保険業	3,309	3,653	2,678	2,750	1,816
13 不動産業	36,686	37,075	37,345	35,898	34,617
14 専門・科学技術、業務支援サービス業	13,005	7,007	6,517	6,573	9,246
15 公務	5,347	5,950	6,008	6,490	6,074
16 教育	5,238	4,287	4,458	4,973	5,448
17 保健衛生・社会事業	21,805	24,475	24,525	21,218	22,207
18 その他のサービス業	12,423	13,154	13,153	13,979	15,061
19 市町村内総生産	229,227	215,834	206,048	207,632	235,906

資料:総務課「あいちの市町村民所得」(注)市民所得の計数は、基礎データの改訂に伴い遡及改訂されることがある。

17-2 経済活動別市内純生産

(単位:百万円)

区分	年度				
	平成 28 年	29 年	30 年	令和元年	令和 2 年
01 農業	52	56	51	44	44
02 林業	-	-	4	1	1
03 水産業	-	-	-	-	-
04 鉱業	6	11	19	11	6
05 製造業	53,650	30,050	29,694	25,030	49,267
06 電気・ガス・水道・廃棄物処理業	10,766	4,511	2,876	4,847	4,707
07 建設業	2,423	11,639	12,314	15,874	11,274
08 卸売・小売業	21,497	25,321	22,513	21,818	21,330
09 運輸・郵便業	3,815	4,577	4,737	4,664	2,624
10 宿泊・飲食サービス業	3,644	6,425	6,190	6,143	5,106
11 情報通信業	1,748	1,550	1,545	1,861	2,425
12 金融・保険業	2,901	3,199	2,355	2,400	1,573
13 不動産業	21,628	21,868	21,919	17,848	16,975
14 専門・科学技術、業務支援サービス業	9,979	5,371	4,993	5,279	7,297
15 公務	3,608	4,001	4,007	4,288	3,943
16 教育	4,034	3,292	3,417	3,691	4,033
17 保健衛生・社会事業	19,064	21,391	21,391	19,019	19,896
18 その他のサービス業	8,819	9,512	9,545	9,989	10,246
19 市町村内総生産	167,635	152,774	147,569	142,806	160,746

資料:総務課「あいちの市町村民所得」(注)市民所得の計数は、基礎データの改訂に伴い遡及改訂される

17-3 市民所得

(単位:百万円)

区分	年度	平成 28 年	29 年	30 年	令和元年	令和 2 年
総 額		243,179	264,490	263,176	259,370	259,473
雇用者報酬		192,831	209,210	211,542	209,648	211,130
財 産 所 得		11,558	11,562	12,141	15,999	16,189
企 業 所 得		38,790	43,718	39,493	33,723	32,154

資料:総務課「あいちの市町村民所得」

(注) 1 この表は、市民が直接、間接に生産活動に参加し、市民が所有する生産要素(労働、土地、資本)を生産活動に提供し、報酬として受け取った所得を示したものである。

2 市民所得の計数は、基礎データの改訂に伴い遡及改訂されることがある。

3 表示単位未満を四捨五入しているため、総数と内訳が一致しない場合がある。

17-4 市民家計所得

(単位:百万円)

区分	年度	平成 28 年	29 年	30 年	令和元年	令和 2 年
総 額		287,164	302,706	305,408	299,115	313,577
雇 用 者 報 酬		192,831	209,210	211,542	209,648	211,130
営 業 余 剰 ・ 混 合 所 得		26,541	25,835	25,552	22,751	23,034
財 産 所 得		16,826	16,732	17,163	16,065	16,279
社 会 給 付		46,191	46,318	46,626	46,322	49,803
そ の 他 の 経 常 移 転		4,920	4,590	4,310	4,028	13,520
年 金 受 給 権 の 変 動 調 整		△ 144	20	215	300	△ 190

資料:総務課「あいちの市町村民所得」

(注) 1 市民家計所得は、市民個人が実際に受け取った賃金、利子、配当、社会保険給付金、年金などの収入の総額である。

2 市民所得の計数は、基礎データの改訂に伴い遡及改訂されることがある。

3 表示単位未満を四捨五入しているため、総数と内訳が一致しない場合がある。

18 財政

18-1 会計別決算額の推移

(単位:千円)

区分		年度	平成 30 年	令和 元 年	2 年	3 年	4 年
一般会計	歳入		25,899,791	25,215,757	35,791,760	30,405,512	30,659,978
	歳出		25,315,160	24,330,570	34,849,091	28,738,454	28,887,012
特別会計	歳入		14,139,253	13,964,334	13,684,109	14,122,532	14,633,135
	歳出		13,935,004	13,720,614	13,515,427	13,856,909	14,467,953
国民健康保険	歳入		7,313,160	7,001,933	6,483,567	6,916,568	7,036,363
	歳出		7,278,148	6,921,687	6,402,937	6,707,609	7,008,728
土地取得	歳入		344,034	191,813	188,506	173,345	367,571
	歳出		344,034	191,813	188,506	173,345	367,571
旭平和墓園事業	歳入		27,489	125,610	68,656	31,884	71,504
	歳出		26,354	124,495	67,072	30,484	36,936
介護保険	歳入		5,279,005	5,436,964	5,602,211	5,643,303	5,727,852
	歳出		5,116,933	5,280,552	5,521,859	5,594,557	5,631,216
後期高齢者医療	歳入		1,175,565	1,208,014	1,341,169	1,357,432	1,429,845
	歳出		1,169,535	1,202,067	1,335,053	1,350,914	1,423,502
公営企業会計	歳入		5,498,652	5,087,705	4,805,552	5,595,944	4,942,008
	歳出		6,132,304	5,809,136	5,406,172	5,951,061	5,560,054
水道事業	収益の収入		1,561,624	1,565,801	1,439,685	1,616,143	1,601,107
	収益の支出		1,279,765	1,263,628	1,336,871	1,319,209	1,308,365
	資本の収入		108,995	141,015	234,140	345,357	168,106
	資本の支出		626,166	770,487	620,706	704,719	678,478
公共下水道事業	収益の収入		2,054,330	2,046,156	2,048,322	2,035,582	1,937,329
	収益の支出		1,967,213	1,958,005	1,874,851	1,875,737	1,907,428
	資本の収入		1,773,703	1,334,733	1,083,405	1,598,862	1,235,466
	資本の支出		2,259,160	1,817,016	1,573,744	2,051,396	1,665,783

資料:会計課、経営政策課

18-2 財政状況

(単位:金額=千円)

区分	年度				
	平成 30 年	令和 元年	2 年	3 年	4 年
歳入総額	25,941,052	25,291,413	35,800,042	30,381,271	30,757,054
歳出総額	25,355,286	24,405,111	34,855,790	28,712,813	28,949,520
歳入歳出差引額	585,766	886,302	944,252	1,668,458	1,807,534
実質収支	566,225	601,402	656,877	1,177,564	1,194,090
単年度収支	△ 103,475	35,177	55,475	520,687	16,526
実質単年度収支	△ 147,273	△ 180,511	57,341	1,170,064	857,226
基準財政需要額	11,012,750	11,222,792	11,794,495	12,445,802	13,079,314
基準財政収入額	10,185,801	10,370,323	10,701,680	10,604,478	11,004,678
標準財政規模	14,935,454	14,983,701	15,675,233	16,911,268	16,514,243
一般財源	17,860,437	17,952,597	19,060,949	20,367,577	21,064,639
自主財源	15,661,592	15,278,937	15,489,097	14,891,483	17,246,868
自主財源比率(%)	60.4	60.4	43.3	49.0	56.1
実質収支比率(%)	3.8	4.0	4.2	7.0	7.2
実質公債費比率(%) (三年平均)	3.2	3.4	3.4	3.3	3.6
積立金現在高	3,849,103	3,412,525	3,623,317	4,485,954	4,094,553
地方債現在高	18,808,293	19,189,577	19,833,384	20,556,951	19,378,391
債務負担行為額	3,502,166	2,959,118	3,377,649	2,587,786	4,437,490
財政力指数 (三年平均)	0.93	0.92	0.92	0.89	0.87
財政力指数 (単年度)	0.92	0.92	0.91	0.85	0.84
經常一般財源	14,345,830	14,547,639	14,959,245	15,986,515	16,433,828
經常経費充当 一般財源	13,560,975	13,877,271	13,849,096	14,149,770	14,829,238
經常収支比率(%)	88.9	90.5	87.1	80.7	88.1

資料:財政課「地方財政状況調査」

(注)この表は、普通会計(一般会計、土地取得特別会計及び旭平和墓園事業特別会計)の数値に基づく。

18-3 普通会計歳入決算額の推移

年度		平成 30 年			令和 元年			
		金 額	構成比 %	対前年 度比%	金 額	構成比 %	対前年 度比%	
区分	総 額	25,941,052	100.0	103.8	25,291,413	100.0	97.5	
自主財源	市 税	12,459,850	49.3	101.3	12,535,786	49.6	100.6	
	分担金・負担金・寄付金	82,626	0.3	98.2	100,486	0.4	121.6	
	使用料・手数料	512,308	2.0	101.2	412,645	1.6	80.5	
	財産収入	430,348	1.7	207.1	50,639	0.2	11.8	
	繰入金	641,991	2.5	93.9	747,980	3.0	116.5	
	繰越金	778,084	3.1	101.2	585,766	2.3	75.3	
	諸収入	756,385	3.0	86.7	845,635	3.3	111.8	
	計	15,661,592	61.9	101.5	15,278,937	60.4	97.6	
	依存財源	地方交付税	1,020,113	4.0	107.7	1,033,559	4.1	101.3
		地方特例交付金	90,908	0.4	119.5	342,985	1.4	377.3
		国庫支出金	3,191,215	12.6	97.3	3,221,161	12.7	100.9
		県支出金	1,500,896	5.9	105.8	1,651,974	6.5	110.1
		市 債	2,597,600	10.3	131.6	2,009,500	7.9	77.4
		ゴルフ場利用税交付金	19,101	0.1	99.5	19,187	0.1	100.5
自動車取得税交付金		100,428	0.4	109.3	51,982	0.2	51.8	
環境性能割交付金		-	-	-	16,032.0	0.1	-	
交通安全対策特別交付金		12,235	0.0	96.4	12,190	0.0	99.6	
地方譲与税		174,129	0.7	101.2	176,203	0.7	101.2	
利子割交付金		28,175	0.1	103.0	12,700	0.1	45.1	
地方消費税交付金		1,403,661	5.5	102.5	1,331,147	5.3	94.8	
配当割交付金		80,240	0.3	85.9	88,293	0.3	110.0	
株式等譲渡所得割交付金		60,759	0.2	67.3	45,563	0.2	75.0	
法人事業税交付金	-	-	-	-	-	-		
計	10,279,460	40.6	107.4	10,012,476	39.6	97.4		

資料:財政課「地方財政状況調査」(注) 法人事業税交付金は令和2年度から交付。

(単位:金額=千円)

2年			3年			4年		
金額	構成比 %	対前年 度比%	金額	構成比 %	対前年 度比%	金額	構成比 %	対前年 度比%
35,800,042	100.0	141.6	30,381,271	100.0	84.9	30,757,054	100.0	101.2
12,563,448	35.1	100.2	12,458,944	41.0	99.2	12,617,815	41.0	101.3
75,937	0.2	75.6	69,436	0.2	91.4	190,147	0.6	273.8
371,482	1.0	90.0	330,617	1.1	89.0	328,925	1.1	99.5
374,499	1.0	739.5	35,936	0.1	9.6	292,694	1.0	814.5
484,910	1.4	64.8	238,127	0.8	49.1	1,382,273	4.5	580.5
886,302	2.5	151.3	944,252	3.1	106.5	1,668,458	5.4	176.7
732,519	2.0	86.6	814,171	2.7	111.1	766,556	2.5	94.2
15,489,097	43.3	101.4	14,891,483	49.0	96.1	17,246,868	56.1	115.8
1,282,674	3.6	124.1	2,051,582	6.8	159.9	2,295,461	7.5	111.9
128,150	0.4	37.4	194,597	0.6	151.9	137,842	0.5	70.8
12,607,391	35.2	391.4	6,528,149	21.5	51.8	5,311,980	17.3	81.4
1,821,432	5.1	110.3	1,772,438	5.8	97.3	2,025,817	6.6	114.3
2,353,938	6.6	117.1	2,523,053	8.3	107.2	1,181,951	3.8	46.8
17,995	0.1	93.8	20,308	0.1	112.9	20,554	0.1	101.2
-	-	-	3	-	-	3	0.0	-
34,792	0.1	217.0	33,443	0.1	96.1	42,455	0.1	126.9
13,378	0.0	109.7	12,193	0.0	91.1	10,958	0.0	89.9
178,558	0.5	101.3	181,528	0.6	101.7	189,869	0.6	104.6
13,941	0.0	109.8	9,002	0.0	64.6	6,111	0.0	67.9
1,659,851	4.6	124.7	1,827,587	6.0	110.1	1,942,662	6.3	106.3
81,625	0.2	92.4	110,379	0.4	135.2	107,405	0.4	97.3
76,975	0.2	168.9	125,987	0.4	163.7	74,044	0.2	58.8
40,245	0.1	-	99,539	0.3	-	163,074	0.5	-
20,310,945	56.7	202.9	15,489,788	51.0	76.3	13,510,186	43.9	87.2

18-4 普通会計目的別歳出決算額の推移

区分	年度	平成 30 年			令和 元年		
		金額	構成比 %	対前年度比%	金額	構成比 %	対前年度比%
総額		25,355,286	100.0	104.7	24,405,111	100.0	96.3
議会費		258,650	1.1	99.8	245,290	1.0	94.8
総務費		3,408,666	14.0	112.6	3,134,487	12.8	92.0
民生費		9,484,808	38.9	100.1	9,795,472	40.1	103.3
衛生費		1,985,488	8.1	100.8	2,218,410	9.1	111.7
労働費		88,112	0.4	97.7	106,134	0.4	120.5
農林水産業費		161,199	0.7	135.4	142,636	0.6	88.5
商工費		274,451	1.1	106.8	435,667	1.8	158.7
土木費		3,069,993	12.6	89.0	2,700,101	11.1	88.0
消防費		782,201	3.2	88.1	813,389	3.3	104.0
教育費		4,106,215	16.8	144.1	3,089,626	12.7	75.2
災害復旧費		-	-	-	-	-	-
公債費		1,735,503	7.1	94.3	1,723,899	7.1	99.3
諸支出金		-	-	-	-	-	-

資料:財政課「地方財政状況調査」

18-5 普通会計性質別歳出決算額の推移

区分	年度	平成 30 年			令和 元年		
		金額	構成比 %	対前年度比%	金額	構成比 %	対前年度比%
総額		25,355,286	100.0	104.7	24,405,111	100.0	96.3
消費的経費	人件費	4,466,074	18.3	98.4	4,559,956	18.7	102.1
	物件費	4,294,596	17.6	102.7	4,489,766	18.4	104.5
	維持補修費	133,523	0.5	114.7	131,816	0.5	98.7
	扶助費	4,762,156	19.5	98.0	5,129,346	21.0	107.7
	補助費等	2,185,018	9.0	96.6	2,303,194	9.4	105.4
	計	15,841,367	64.9	99.2	16,614,078	68.1	104.9
投資的経費	普通建設事業費	4,478,050	18.3	135.1	3,048,288	12.5	68.1
	災害復旧事業費	-	-	-	-	-	-
	失業対策事業費	-	-	-	-	-	-
	計	4,478,050	18.3	135.1	3,048,288	12.5	68.1
その他の経費	公債費	1,735,503	7.1	94.3	1,723,899	7.1	99.3
	繰出金	2,340,333	9.6	105.1	2,359,457	9.7	100.8
	積立金	641,503	2.6	121.3	308,588	1.3	48.1
	投資及び出資金・貸付金	318,530	1.3	91.3	350,801	1.4	110.1

資料:財政課「地方財政状況調査」

(単位:金額=千円)

2年			3年			4年		
金額	構成比 %	対前年 度比%	金額	構成比 %	対前年 度比%	金額	構成比 %	対前年 度比%
34,855,790	100.0	142.8	28,712,813	100.0	82.4	28,949,520	100.0	100.8
234,514	0.7	95.6	254,827	0.9	108.7	223,557	0.8	87.7
11,657,594	33.4	371.9	4,091,746	14.3	35.1	3,756,216	13.0	91.8
10,207,290	29.3	104.2	12,244,118	42.6	120.0	11,427,098	39.5	93.3
2,650,759	7.6	119.5	3,013,262	10.5	113.7	3,183,408	11.0	105.6
113,185	0.3	106.6	123,188	0.4	108.8	106,700	0.4	86.6
118,262	0.3	82.9	116,566	0.4	98.6	82,839	0.3	71.1
530,524	1.5	121.8	382,744	1.3	72.1	343,772	1.2	89.8
2,421,188	6.9	89.7	2,447,612	8.5	101.1	3,118,774	10.8	127.4
1,396,638	4.0	171.7	945,775	3.3	67.7	1,034,212	3.6	109.4
3,736,435	10.7	120.9	3,229,360	11.2	86.4	3,257,655	11.3	100.9
565	0.0	-	68	0.0	-	201	0.0	-
1,788,836	5.1	103.8	1,863,547	6.5	104.2	2,415,088	8.3	129.6
-	-	-	-	-	-	-	-	-

(単位:金額=千円)

2年			3年			4年		
金額	構成比 %	対前年 度比%	金額	構成比 %	対前年 度比%	金額	構成比 %	対前年 度比%
34,855,790	100.0	142.8	28,712,813	100.0	82.4	28,949,520	100.0	100.8
5,223,480	15.0	114.6	5,347,763	18.6	102.4	5,501,837	19.0	102.9
4,416,636	12.7	98.4	5,130,132	17.9	116.2	5,406,299	18.7	105.4
162,653	0.5	123.4	146,158	0.5	89.9	203,627	0.7	139.3
5,479,003	15.7	106.8	7,361,172	25.6	134.4	6,412,384	22.2	87.1
11,119,217	31.9	482.8	2,238,263	7.8	20.1	2,335,419	8.1	104.3
26,400,989	75.7	158.9	20,223,488	70.4	76.6	19,859,566	68.6	98.2
3,213,692	9.2	105.4	2,754,775	9.6	85.7	2,916,588	10.1	105.9
565	0.0	-	68	0.0	-	201	0.0	-
-	-	-	-	-	-	-	-	-
3,214,257	9.2	105.4	2,754,843	9.6	85.7	2,916,789	10.1	105.9
1,788,836	5.1	103.8	1,863,547	6.5	104.2	2,415,088	8.3	129.6
2,431,406	7.0	103.0	2,440,720	8.5	100.4	2,589,320	8.9	106.1
695,702	2.0	225.4	1,090,485	3.8	156.7	850,377	2.9	78.0
324,600	0.9	92.5	339,730	1.2	104.7	318,380	1.1	93.7

18-6 市税収入の状況

区分	年度	平成 30 年		令和 元年	
		決算額	構成比%	決算額	構成比%
総額		12,459,850	100.0	12,535,786	100.0
普通税		11,400,585	90.9	11,459,685	91.4
個人市民税		5,484,654	43.8	5,475,394	43.7
法人市民税		598,746	4.8	580,846	4.6
固定資産税		4,747,406	37.9	4,816,218	38.4
軽自動車税		138,879	1.1	146,073	1.2
たばこ税		430,900	3.4	441,154	3.5
特別土地保有税		-	-	-	-
目的税		1,059,265	8.4	1,076,101	8.6
都市計画税		1,059,265	8.4	1,076,101	8.6

資料: 財政課「地方財政状況調査」

(単位:金額=千円)

2年		3年		4年	
決算額	構成比%	決算額	構成比%	決算額	構成比%
12,563,448	100.0	12,458,944	100.0	12,617,815	100.0
11,473,790	91.3	11,391,318	91.4	11,529,130	91.4
5,542,640	44.1	5,565,174	44.7	5,581,197	44.2
472,644	3.8	458,022	3.7	415,035	3.3
4,876,756	38.8	4,746,685	38.1	4,872,348	38.6
155,679	1.2	163,072	1.3	177,082	1.4
426,071	3.4	458,365	3.7	483,468	3.8
-	-	-	-	-	-
1,089,658	8.7	1,067,626	8.6	1,088,685	8.6
1,089,658	8.7	1,067,626	8.6	1,088,685	8.6

19 選挙・議会・行政

19-1 選挙人名簿登録者数

(各年9月1日現在)

年次または 投票区名	区分	総 数	男	女
令和	元年	68,324	33,215	35,109
	2年	68,574	33,340	35,234
	3年	68,917	33,488	35,429
	4年	68,967	33,463	35,504
	5年	68,854	33,396	35,458
瑞 鳳	西	2,883	1,381	1,502
瑞 鳳	東	3,062	1,495	1,567
庄	中	4,157	2,064	2,093
白	鳳	3,013	1,497	1,516
桜 ケ	丘	4,030	1,971	2,059
霞 ケ	丘	1,099	532	567
旭 前 城	前	4,034	1,962	2,072
茅	池	3,683	1,721	1,962
城	山	1,966	933	1,033
中	部	3,859	1,864	1,995
愛	岩	3,199	1,483	1,716
北 原	山	2,342	1,118	1,224
旭 ケ	丘	2,534	1,274	1,260
旭	台	2,824	1,360	1,464
東	栄	3,986	1,943	2,043
西	山	3,780	1,854	1,926
三	郷	4,673	2,294	2,379
三 郷	南	2,449	1,210	1,239
稲	葉	2,870	1,391	1,479
本 地 ケ	原	3,295	1,521	1,774
南 本 地 ケ	原	5,116	2,528	2,588

資料:選挙管理委員会(総務課)

19-2 主要選挙投票状況

選挙の種類	区分	執行期日	定数	候補者数	当日の有権者数		
					総数	男	女
衆議院議員		昭和 58. 12. 18	4	6	36,514	17,922	18,592
〃		昭和 61. 7. 6	4	8	39,410	19,310	20,100
〃		平成 2. 2. 18	4	9	45,458	22,311	23,147
〃		平成 5. 7. 18	4	10	50,768	24,825	25,943
〃	(小選挙区)	平成 8. 10. 20	1	7	54,665	26,779	27,886
〃	(比例代表)	平成 8. 10. 20	23 (政党数7)	78	54,665	26,779	27,886
〃	(小選挙区)	平成 12. 6. 25	1	6	58,866	28,792	30,074
〃	(比例代表)	平成 12. 6. 25	21 (政党数8)	93	58,866	28,792	30,074
〃	(小選挙区)	平成 15. 11. 9	1	4	61,285	29,914	31,371
〃	(比例代表)	平成 15. 11. 9	21 (政党数5)	75	61,323	29,931	31,392
〃	(小選挙区)	平成 17. 9. 11	1	3	62,092	30,235	31,857
〃	(比例代表)	平成 17. 9. 11	21 (政党数6)	80	62,142	30,261	31,881
〃	(小選挙区)	平成 21. 8. 30	1	3	64,197	31,364	32,833
〃	(比例代表)	平成 21. 8. 30	21 (政党数9)	93	64,197	31,364	32,833
〃	(小選挙区)	平成 24. 12. 16	1	4	64,483	31,401	33,082
〃	(比例代表)	平成 24. 12. 16	21 (政党数9)	123	64,483	31,401	33,082
〃	(小選挙区)	平成 26. 12. 14	1	3	65,116	31,695	33,421
〃	(比例代表)	平成 26. 12. 14	21 (政党数9)	95	65,116	31,695	33,421
〃	(小選挙区)	平成 29. 10. 22	1	2	67,561	32,867	34,694
〃	(比例代表)	平成 29. 10. 22	21 (政党数8)	84	67,561	32,867	34,694
〃	(小選挙区)	令和 3. 10. 31	1	3	68,851	33,427	35,424
〃	(比例代表)	令和 3. 10. 31	21 (政党数9)	88	68,851	33,427	35,424
参議院議員 (選挙区)		昭和 61. 7. 6	3	6	39,410	19,310	20,100
〃	〃	平成 元. 7. 23	3	7	44,532	21,829	22,703
〃	(補欠)	平成 2. 11. 4	1	3	46,494	22,828	23,666
〃	(選挙区)	平成 4. 7. 26	3	34	48,988	24,001	24,987
〃	(再選挙)	平成 6. 9. 11	1	7	51,933	25,441	26,492
〃	(選挙区)	平成 7. 7. 23	3	49	52,874	25,925	26,949
〃	〃	平成 10. 7. 12	3	16	57,163	27,993	29,170
〃	〃	平成 13. 7. 29	3	22	59,769	29,206	30,563
〃	〃	平成 16. 7. 11	3	7	61,608	30,035	31,573
〃	〃	平成 19. 7. 29	3	9	62,944	30,803	32,141
〃	〃	平成 22. 7. 11	3	7	64,309	31,403	32,906
〃	〃	平成 25. 7. 21	3	10	64,538	31,399	33,139
〃	〃	平成 28. 7. 10	4	9	67,140	32,731	34,409
〃	〃	令和 元. 7. 21	4	12	68,196	33,164	35,032
〃	〃	令和 4. 7. 10	4	17	68,877	33,401	35,476
参議院議員 (比例代表)		昭和 61. 7. 6	50 (政党数27)	243	39,410	19,310	20,100
〃	〃	平成 元. 7. 23	50 (政党数40)	385	44,532	21,829	22,703
〃	〃	平成 4. 7. 26	50 (政党数38)	329	48,988	24,001	24,987
〃	〃	平成 7. 7. 23	50 (政党数23)	181	52,874	25,925	26,949
〃	〃	平成 10. 7. 12	50 (政党数14)	158	57,163	27,993	29,170
〃	〃	平成 13. 7. 29	48 (政党数14)	202	59,808	29,225	30,583
〃	〃	平成 16. 7. 11	48 (政党数8)	128	61,654	30,058	31,596
〃	〃	平成 19. 7. 29	48 (政党数11)	159	62,944	30,803	32,141
〃	〃	平成 22. 7. 11	48 (政党数12)	186	64,309	31,403	32,906
〃	〃	平成 25. 7. 21	48 (政党数12)	162	64,538	31,399	33,139
〃	〃	平成 28. 7. 10	48 (政党数12)	164	67,140	32,731	34,409
〃	〃	令和 元. 7. 21	50 (政党数13)	150	68,196	33,164	35,032
〃	〃	令和 4. 7. 10	50 (政党数15)	178	68,877	33,401	35,476

資料:選挙管理委員会(総務課)

投票者数			投票率			有効投票
総数	男	女	総数	男	女	総数
24,800	12,256	12,544	67.92	68.39	67.47	24,596
26,880	13,181	13,699	68.21	68.26	68.15	26,490
33,065	16,040	17,025	72.74	71.89	73.55	32,827
33,321	16,259	17,062	65.63	65.49	65.77	32,850
29,486	14,521	14,965	53.94	54.23	53.66	28,556
29,485	14,520	14,965	53.94	54.22	53.66	28,576
34,959	17,220	17,739	59.39	59.81	58.98	33,902
34,973	17,228	17,745	59.41	59.84	59.00	33,982
36,699	18,025	18,674	59.88	60.26	59.53	35,867
36,700	18,028	18,672	59.85	60.23	59.48	36,029
41,713	20,338	21,375	67.18	67.27	67.10	40,945
41,715	20,341	21,374	67.13	67.22	67.04	41,175
46,494	22,915	23,579	72.42	73.06	71.81	45,472
46,497	22,916	23,581	72.43	73.06	71.82	45,639
38,989	19,411	19,578	60.46	61.82	59.18	37,827
38,989	19,411	19,578	60.46	61.82	59.18	38,211
36,599	18,238	18,361	56.21	57.54	54.94	35,710
36,601	18,238	18,363	56.21	57.54	54.94	35,892
39,637	19,380	20,257	58.67	58.96	58.39	37,991
39,639	19,382	20,257	58.67	58.97	58.39	38,723
39,977	19,584	20,393	58.06	58.59	57.57	39,000
39,979	19,586	20,393	58.07	58.59	57.57	39,222
26,876	13,178	13,698	68.20	68.24	68.15	26,103
29,809	14,599	15,210	66.94	66.88	67.00	29,412
19,463	9,754	9,709	41.86	42.73	41.03	19,235
23,422	11,646	11,776	47.81	48.52	47.13	22,726
22,182	10,863	11,319	42.71	42.70	42.73	21,963
20,931	10,504	10,427	39.59	40.52	38.69	20,229
32,086	15,793	16,293	56.13	56.42	55.86	30,485
33,012	16,185	16,827	55.23	55.42	55.06	31,619
33,916	16,836	17,080	55.05	56.05	54.10	32,563
38,137	18,900	19,237	60.59	61.36	59.85	37,595
37,451	18,659	18,792	58.24	59.42	57.11	36,159
34,746	17,379	17,367	53.84	55.35	52.41	33,729
38,152	18,851	19,301	56.82	57.59	56.09	37,444
33,511	16,681	16,830	49.14	50.30	48.04	32,853
37,774	18,446	19,328	54.84	55.23	54.48	36,905
26,875	13,176	13,699	68.19	68.23	68.15	25,817
29,800	14,596	15,204	66.92	66.87	66.97	29,035
23,418	11,645	11,773	47.80	48.52	47.12	22,852
20,924	10,499	10,425	39.57	40.50	38.68	19,954
32,088	15,793	16,295	56.13	56.42	55.86	31,308
33,022	16,191	16,831	55.21	55.40	55.03	32,260
33,925	16,842	17,083	55.02	56.03	54.07	33,137
38,135	18,900	19,235	60.59	61.36	59.85	37,337
37,449	18,657	18,792	58.23	59.41	57.11	36,781
34,746	17,379	17,367	53.84	55.35	52.41	34,058
38,149	18,851	19,298	56.82	57.59	56.08	37,268
33,511	16,680	16,831	49.14	50.30	48.04	32,830
37,775	18,447	19,328	54.84	55.23	54.48	36,848

19-2 主要選挙投票状況(つづき)

選挙の種類	区分	執行期日	定数	候補者数	当日の有権者数		
					総数	男	女
愛知県知事		平成 3. 2. 3	1	2	46,810	22,951	23,859
〃		平成 7. 2. 5	1	3	52,128	25,546	26,582
〃		平成 11. 2. 7	1	3	57,419	28,124	29,295
〃		平成 15. 2. 2	1	4	60,672	29,643	31,029
〃		平成 19. 2. 4	1	3	62,401	30,484	31,917
〃		平成 23. 2. 6	1	5	63,981	31,161	32,820
〃		平成 27. 2. 1	1	2	64,899	31,558	33,341
〃		平成 31. 2. 3	1	2	67,902	33,004	34,898
〃		令和 5. 2. 5	1	6	68,545	33,229	35,316
愛知県議会議員		昭和 62. 4. 12	1	1	40,313	19,702	20,611
〃		平成 3. 4. 7	1	2	46,950	23,025	23,925
〃		平成 7. 4. 9	1	4	52,120	25,505	26,615
〃		平成 11. 4. 11	1	2	57,399	28,084	29,315
〃		平成 15. 4. 13	1	2	60,889	29,746	31,143
〃		平成 19. 4. 8	1	2	62,327	30,463	31,864
〃		平成 23. 4. 10	1	3	63,846	31,104	32,742
〃		平成 27. 4. 12	1	4	64,775	31,488	33,287
〃		平成 31. 4. 7	1	2	67,710	32,891	34,819
〃		令和 5. 4. 9	1	1	68,950	33,438	35,512
尾張旭市長		昭和 60. 11. 17	1	3	38,339	18,784	19,555
〃		平成 元. 11. 19	1	2	44,574	21,854	22,720
〃		平成 5. 11. 21	1	3	50,334	24,606	25,728
〃		平成 9. 11. 16	1	3	55,474	27,135	28,339
〃		平成 13. 11. 18	1	4	59,465	29,071	30,394
〃		平成 17. 11. 20	1	1	62,441	30,459	31,982
〃		平成 21. 11. 15	1	3	63,543	31,023	32,520
〃		平成 24. 3. 25	1	3	63,774	31,107	32,667
〃		平成 28. 2. 28	1	1	65,494	31,861	33,633
〃		平成 31. 2. 3	1	2	67,454	32,787	34,667
〃		令和 5. 1. 15	1	1	68,290	33,106	35,184
尾張旭市議会議員		昭和 58. 4. 24	28	30	35,342	17,375	17,967
〃		昭和 60. 11. 17	1	3	38,339	18,784	19,555
〃		昭和 62. 4. 26	26	29	39,830	19,456	20,374
〃		平成 3. 4. 21	26	29	46,408	22,736	23,672
〃		平成 7. 4. 23	26	26	51,556	25,217	26,339
〃		平成 11. 4. 25	26	31	56,797	27,781	29,016
〃		平成 15. 4. 27	24	27	60,016	29,264	30,752
〃		平成 19. 4. 22	24	25	61,681	30,139	31,542
〃		平成 23. 4. 24	21	28	63,279	30,854	32,425
〃		平成 27. 4. 26	21	26	64,229	31,218	33,011
〃		平成 31. 4. 21	20	23	67,102	32,590	34,512
〃		令和 5. 4. 23	20	23	67,851	32,893	34,958

投票者数			投票率			有効投票
総数	男	女	総数	男	女	総数
17,237	8,467	8,770	36.82	36.89	36.76	17,079
17,023	8,378	8,645	32.66	32.80	32.52	16,714
24,683	12,098	12,585	42.99	43.02	42.96	24,314
23,330	11,390	11,940	38.45	38.42	38.48	26,068
33,421	16,442	16,979	53.56	53.94	53.20	33,191
32,046	15,964	16,082	50.09	51.23	49.00	31,647
21,831	10,791	11,040	33.64	34.19	33.11	21,481
33,089	15,876	17,213	48.73	48.10	49.32	32,638
24,121	11,699	12,422	35.19	35.21	35.17	23,561
(無投票)						
21,576	10,351	11,225	45.96	44.96	46.92	21,211
21,318	10,181	11,137	40.90	39.92	41.84	20,854
23,199	11,256	11,943	40.42	40.08	40.74	22,478
22,439	10,876	11,563	36.85	36.56	37.13	21,982
25,377	12,483	12,894	40.72	40.98	40.47	24,915
25,042	12,526	12,516	39.22	40.27	38.23	24,620
25,757	12,591	13,166	39.76	39.99	39.55	25,357
24,418	11,972	12,446	36.06	36.40	35.74	24,058
(無投票)						
25,220	11,913	13,307	65.78	63.42	68.05	24,792
18,942	9,001	9,941	42.50	41.19	43.75	18,790
20,116	9,550	10,566	39.97	38.81	41.07	19,904
20,704	9,815	10,889	37.32	36.17	38.42	20,460
26,553	12,467	14,086	44.65	42.88	46.34	26,228
(無投票)						
26,886	12,913	13,973	42.31	41.62	42.97	26,592
26,069	12,438	13,631	40.88	39.98	41.73	25,672
(無投票)						
32,852	15,743	17,109	48.70	48.02	49.35	32,315
(無投票)						
27,079	12,886	14,193	76.62	74.16	78.99	26,895
25,209	11,906	13,303	65.75	63.38	68.03	23,695
27,853	13,226	14,627	69.93	67.98	71.79	27,619
29,529	13,828	15,701	63.63	60.82	66.33	29,262
(無投票)						
31,918	14,935	16,983	56.20	53.76	58.53	31,563
30,220	14,185	16,035	50.35	48.47	52.14	29,882
29,876	14,182	15,694	48.44	47.06	49.76	29,574
30,422	14,606	15,816	48.08	47.34	48.78	30,086
29,425	14,038	15,387	45.81	44.97	46.61	29,034
29,102	13,894	15,208	43.37	42.63	44.07	28,797
29,102	13,894	15,208	43.37	42.63	44.07	28,797

19-3 市議会の構成

(令和5年度現在)

条例定数 20 人

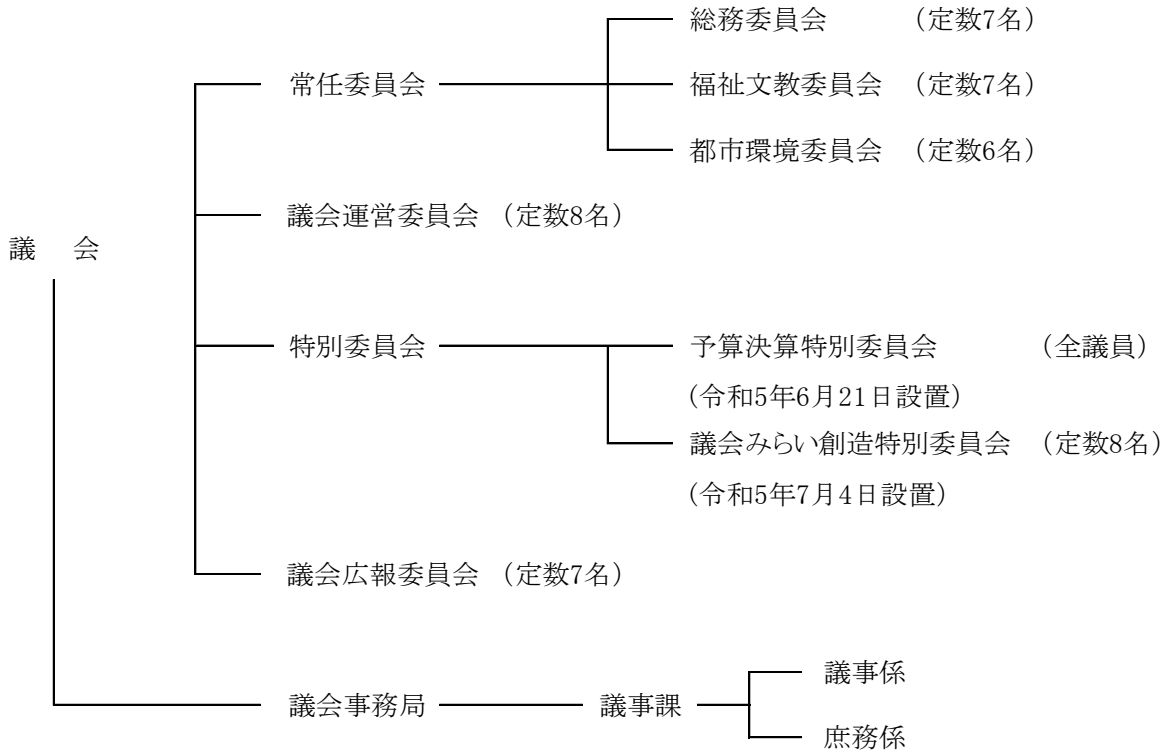

資料:議事課

19-4 市議会の状況

区分 年次	招 集 回 数		提 出 議 案 件 数							
			総 数		市 長 提 出		議 員 提 出		委 員 会 提 出	
	定例会	臨時会	定例会	臨時会	定例会	臨時会	定例会	臨時会	定例会	臨時会
平成 30年	4	1	91	4	86	4	5	-	-	-
令和 元年	4	1	81	6	74	6	6	-	1	-
2年	4	1	112	9	102	9	9	-	1	-
3年	4	2	98	3	90	3	6	-	2	-
4年	4	3	95	8	82	8	8	-	5	-

資料:議事課

19-5 常任委員会等の開催状況

区分		年次	平成 30 年	令和 元年	2 年	3 年	4 年
常任委員会	総数	16	15	32	27	24	
	総務	5	5	9	8	8	
	福祉文教	6	5	13	11	9	
	都市環境	5	5	10	8	7	
特別委員会	総数	4	8	5	6	34	
	予算決算	-	-	-	6	34	
	決算	4	3	3	-	-	
	予算	-	-	-	-	-	
	議会改革推進	-	5	2	-	-	
	懲罰	-	-	-	-	-	
その他	議会運営委員会	19	23	29	19	24	
	議会広報委員会	9	10	10	9	9	
	全員協議会	4	4	4	5	4	

資料:議事課

19-6 議案処理の状況

年次	区分	市長提出			議員提出			委員会提出		
		条例	予算	その他	条例	意見書	その他	条例	意見書	その他
平成 30年	件数	30	30	30	2	3	-	-	-	-
	結果	可決 90			可決 5					
令和 元年	件数	24	30	26	-	6	-	1	-	-
	結果	可決 79・撤回 1			可決 6			可決 1		
2年	件数	31	33	47	1	7	1	1	0	0
	結果	可決 111			可決 8・否決 1			可決 1		
3年	件数	29	35	29	-	6	-	1	-	1
	結果	可決 93			可決 6			可決 2		
4年	件数	22	38	30	1	6	1	3	-	2
	結果	可決 90			可決 7・否決 1			可決 5		

資料:議事課

19-7 市職員数の推移

(各年4月1日現在)

区分 年次	総 数	一 般 行 政 係 関	消 防 関 係	教 育 関 係	企 業 会 計 係 関
平成 31年	621	470	87	51	13
令和 2年	630	474	90	53	13
3年	639	481	92	53	13
4年	641	483	93	52	13
5年	654	495	96	48	15

資料:人事課

19-8 市民相談件数

区分	年度	平成 30 年	令和 元 年	2 年	3 年	4 年
行 政 相 談		10	3	1	3	1
法 律 相 談		227	234	218	235	237
人 権 こ ま り ご と 相 談		11	10	4	13	14
女 性 の 悩 み ご と 相 談		115	83	120	123	73
児 童 相 談		1,657	1,634	2,128	1,988	1,943
一 般 健 康 相 談		855	582	444	282	426
消 費 生 活 相 談		191	179	206	168	210
労 働 相 談		3	7	3	2	2
地 域 職 業 相 談		5,242	5,927	7,435	6,159	6,048
経 営 相 談		1,346(109)	1,617(99)	1,562(101)	1,581(82)	1,332(67)

資料:暮らし政策課、子育て相談課、健康課、産業課、商工会

(注) ()内の数値は、市から委託した「経営相談室」の実績。

19-9 主な証明書の交付状況

区分	年度				
	平成 30 年	令和 元 年	2 年	3 年	4 年
戸籍、住民票等交付件数	82,941	80,122	79,911	74,742	75,232
戸籍謄本、抄本	12,598	12,723	11,037	10,715	11,558
戸籍記載事項証明	2	3	3	2	2
除籍謄本、抄本	4,269	4,291	4,607	4,623	4,626
身元証明	642	635	573	717	633
戸籍届の受理証明	227	243	212	204	210
住民票の写し	38,726	36,541	37,444	34,814	34,951
住民票記載事項証明	754	834	692	697	607
印鑑登録証明	25,723	24,852	25,343	22,970	22,645
税務関係証明書交付件数	20,506	19,125	16,581	16,907	16,416
納税証明	2,108	1,892	2,321	2,360	2,344
土地、家屋の評価証明	2,239	2,201	2,191	2,078	2,050
公課証明	1,069	1,078	1,055	1,119	1,056
資産証明	24	38	29	41	34
所得課税証明	11,989	10,885	8,127	8,684	8,399
扶養証明	6	5	4	8	2
事業証明	50	56	38	43	28
家屋証明	581	557	588	517	486
車庫証明	-	-	-	-	-
その他証明等	2,440	2,413	2,228	2,057	2,017

資料：市民課、税務課

19-10 行政機構図

<市役所組織>

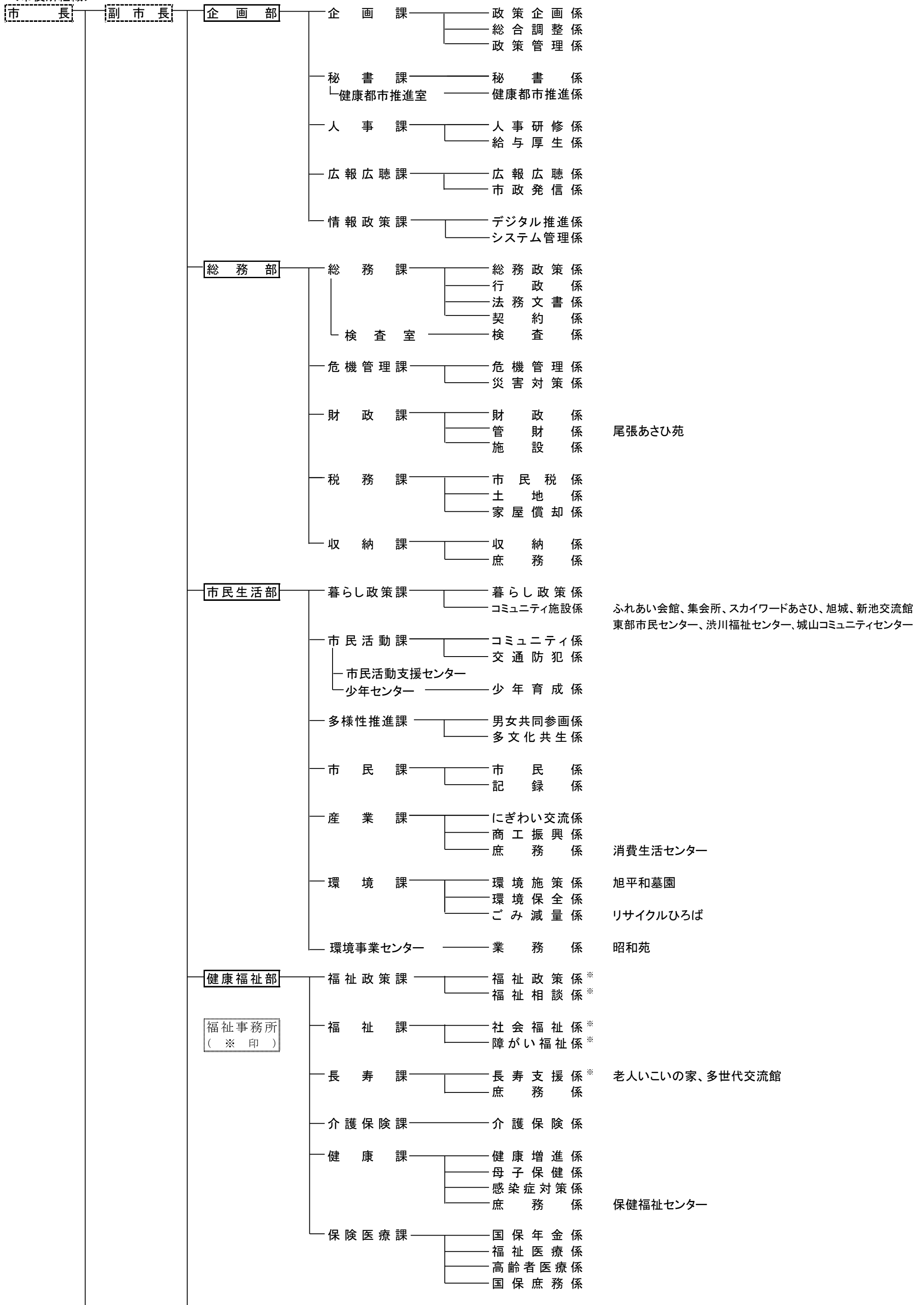

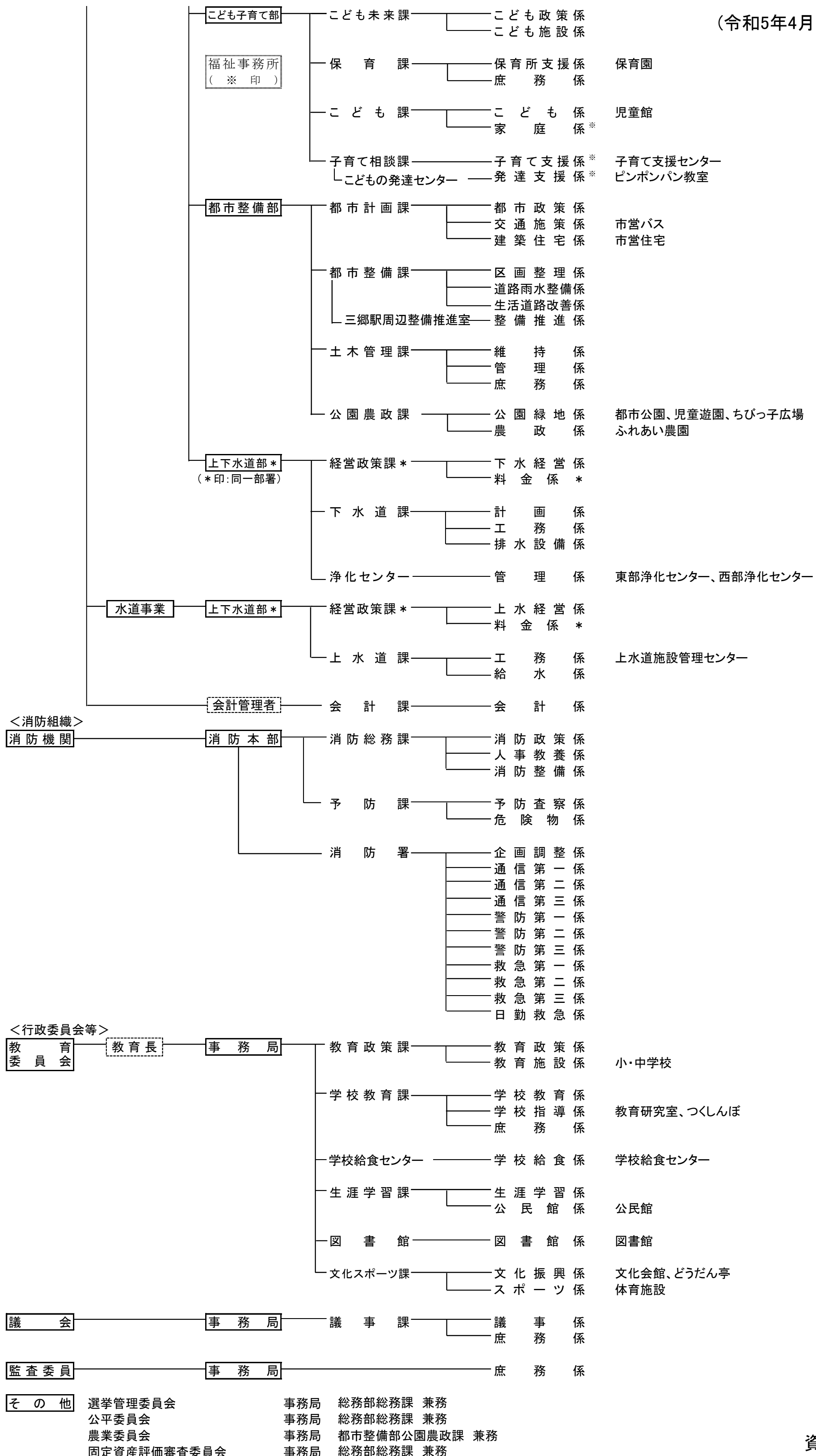

20 その他

20-1 消費者物価指数の推移

(令和2年=100)

区分	名古屋市				全国				
	総合		生鮮食品を除く総合		総合		生鮮食品を除く総合		
	指数	前年(月)比(%)	指数	前年(月)比(%)	指数	前年(月)比(%)	指数	前年(月)比(%)	
年次または月									
平成 31年	101.1	0.1	100.2	0.4	100	0.5	100.2	0.6	
令和 2年 (基準)	100.0	△ 0.1	100.0	△ 0.2	100.0	0	100	△ 0.2	
3年	99.7	0.1	99.7	0.0	99.8	0.05833	99.8	0.1	
4年	102.4	2.7	102.2	2.5	102.3	2.5	102.1	2.3	
5年	105.7	3.2	105.3	3.1	105.6	3.3	105.2	3.1	
令和 5年 1月	105.1	5.0	104.7	5.0	104.7	4.3	104.3	4.2	
2月	104.2	3.7	103.7	3.6	104.0	3.3	103.6	3.1	
3月	104.8	3.7	104.4	3.6	104.4	3.2	104.1	3.1	
4月	105.4	3.7	105.0	3.5	105.1	3.5	104.8	3.4	
5月	105.6	3.5	105.2	3.3	105.1	3.2	104.8	3.2	
6月	105.4	3.5	105.1	3.4	105.2	3.3	105.0	3.3	
7月	105.7	3.2	105.3	3.0	105.7	3.3	105.4	3.1	
8月	105.9	2.9	105.5	2.8	105.9	3.2	105.7	3.1	
9月	106.1	2.5	105.5	2.2	106.2	3.0	105.7	2.8	
10月	107.0	2.7	106.3	2.3	107.1	3.3	106.4	2.9	
11月	107.0	2.4	106.5	2.2	106.9	2.8	106.4	2.5	
12月	106.7	2.1	106.3	1.7	106.8	2.6	106.4	2.3	

資料:愛知県統計課

(注) 1 名古屋市消費物価指数を掲載。

2 指数の基準時及びウエイトの算定期間は、令和2年の1年間。

3 前年(月)比(%)の数値は、単数処理(四捨五入)の関係で、指数を用いて算出した値と一致しない場合がある。

20-2 消費者物価中分類指数の推移

区分 年次または月	区分					区分	
	総合	生鮮食品 を除く総合	持家の帰属 家賃を除く総合	持家の帰属家 賃及び生鮮食 品を除く総合	食料(酒類を除 く)及びエネル ギーを除く総合	食料	生鮮食品 を除く食料
平成 31年	100.1	100.2	100.1	100.3	100.2	98.6	99
令和 2年(基準)	100	100	100	100	100	100.0	100.0
3年	99.7	99.7	101.2	99.6	100.2	104.6	100.4
4年	102.4	102.2	101.2	102.6	100.2	104.6	103.8
令和 5年	105.7	105.3	101.2	106.1	100.2	104.6	111.2
令和 5年 1月	105.1	104.7	105.8	105.4	100.1	109.3	108.3
2月	104.2	103.7	104.8	104.3	100.4	109.5	108.6
3月	104.8	104.4	105.5	105.1	101.1	110.0	109.3
4月	105.4	105.0	106.2	105.8	101.7	110.7	110.3
5月	105.6	105.2	106.4	106.0	102.4	111.1	110.5
6月	105.4	105.1	106.2	105.9	102.3	111.3	111.1
7月	105.7	105.3	106.5	106.2	102.8	111.6	111.2
8月	105.9	105.5	106.7	106.4	102.9	112.4	112.3
9月	106.1	105.5	107.0	106.4	103.0	113.7	112.6
10月	107.0	106.3	108.1	107.3	103.3	114.9	113.0
11月	107.0	106.5	108.0	107.6	103.5	114.6	114.0
12月	106.7	106.3	107.7	107.3	103.3	114.0	113.7

資料:愛知県統計課

(注)1 名古屋市消費物価指数を掲載。

2 指数の基準時及びウエイトの算定期間は、令和2年の1年間。

(令和2年=100)

生鮮食品	穀類	魚介類	生鮮魚介	肉類	乳卵類	野菜・海藻	生鮮野菜	果物
96.5	99.1	98.9	98.1	99.8	100.4	98.2	97.1	93.7
100	100	100	100	100	100	100	100	100
99.7	98.3	102.1	103.0	101.0	100.1	98.4	97.5	100.1
107.6	101.6	112.5	116.8	103.7	103.2	102.9	103.0	105.2
115.7	108.3	123.1	125.4	110.4	120.3	109.9	111.0	112.4
114.9	105.3	122.1	128.1	110.6	112.5	106.2	107.2	113.4
114.7	106.4	121.3	127.1	109.6	112.0	105.9	106.9	114.0
113.6	107.2	123.1	128.1	108.9	114.6	105.1	106.0	110.4
113.4	105.5	123.0	126.7	110.3	121.1	107.6	108.8	106.1
114.6	105.5	122.7	125.3	110.2	121.0	107.6	108.6	112.8
112.1	107.1	122.2	123.0	109.8	121.7	105.9	105.4	111.2
113.9	107.7	123.5	124.6	109.8	117.0	107.9	107.7	112.0
113.2	110.1	123.2	123.9	111.3	124.6	107.2	106.0	113.7
119.8	110.3	123.1	123.6	110.4	124.5	116.6	120.3	113.2
125.0	110.0	124.5	125.6	110.4	127.0	123.8	130.2	112.9
117.7	112.8	123.5	124.3	111.9	124.1	113.9	115.6	112.7
115.9	111.4	124.5	124.9	111.5	123.6	110.5	109.5	116.3

20-2 消費者物価中分類指数の推移(つづき)

年次または月	区分	生鮮果物	油脂・調味料	菓子類	調理食品	飲料	酒類	外食
平成 31年		93.3	99.8	96.3	101.7	102.2	100.3	96.7
令和 2年(基準)		100	100	100	100	100	100	100
3年		100.0	98.9	101.6	101.2	99.7	102.0	100.4
4年		105.7	108.3	106.2	106.3	104.9	102.0	101.8
令和 5年		113.7	114.3	115.9	114.0	114.2	102.0	106.3
令和 5年	1月	114.9	111.6	111.2	111.6	109.0	105.7	104.2
	2月	115.6	114.4	110.0	111.7	111.8	105.5	104.6
	3月	111.6	116.0	111.2	112.3	111.6	105.8	105.6
	4月	106.8	112.7	114.4	112.5	114.2	106.2	105.8
	5月	114.1	115.1	115.1	112.3	113.0	106.0	106.2
	6月	112.4	113.5	115.7	113.6	115.8	106.3	106.3
	7月	113.4	115.2	115.8	114.4	113.8	106.9	106.6
	8月	115.0	114.7	117.3	115.0	114.2	106.3	106.6
	9月	114.3	114.3	119.3	115.7	115.2	107.0	106.6
	10月	114.1	115.2	119.6	115.7	117.8	108.5	106.8
	11月	113.9	115.6	121.3	116.4	116.9	109.3	108.2
	12月	117.9	113.3	120.3	116.3	117.2	108.7	108.2

資料:愛知県統計課

(令和2年=100)

住居					設備修繕・ 維持	光熱・水道	電気代	ガス代	他の光熱
	持家の帰属家 賃を除く住居	家賃	持家の帰属家 賃を除く家賃						
100	100	100.1	100.2	99.8	103	104.1	103.3	105.8	
100.0	100.0	100.0	100	100	100.0	100	100	100	
100.8	100.9	100.6	100.2	101.6	100.0	99.0	98.0	110.9	
100.6	101.8	100.1	100.0	103.5	120.3	126.6	122.0	134.5	
101.6	104.9	100.0	99.9	109.3	111.9	112.0	117.1	134.1	
101.1	103.2	100.0	99.7	106.2	134.9	146.5	140.4	131.3	
101.1	103.5	100.0	99.6	106.8	118.1	120.7	124.4	131.3	
101.2	103.4	100.0	99.7	106.7	117.2	118.9	124.4	132.4	
101.2	103.6	100.0	99.8	107.0	116.6	118.4	123.3	130.9	
101.7	105.4	99.9	99.7	110.4	111.6	109.4	120.8	130.9	
101.8	105.5	100.0	99.9	110.4	109.5	107.4	116.6	130.9	
101.9	105.6	100.1	100.0	110.4	107.0	105.1	111.7	130.9	
101.9	105.6	100.1	100.0	110.5	103.5	100.6	106.8	130.9	
101.9	105.8	100.1	100.0	110.9	100.7	96.3	103.7	140.3	
101.9	105.8	100.1	100.0	110.8	108.1	107.5	111.0	142.5	
101.9	105.8	100.1	99.9	110.9	107.7	106.6	110.8	141.4	
102.0	105.9	100.1	100.0	111.0	107.4	106.1	110.9	135.4	

20-2 消費者物価中分類指数の推移(つづき)

年次または月	区分	上下水道料	家具・家事用品	家庭用耐久財	室内装備品	寝具類	家事雑貨	家事用消耗品
平成 31年		100.5	96.7	96.2	96.2	96.6	97.4	96.3
令和 2年(基準)		100	100	100	100	100	100	100
3年		103.8	101.9	104.4	96.3	97.0	101.3	101.1
4年		103.8	105.6	110.7	99.6	97.0	106.1	101.1
令和 5年		103.8	113.9	117.0	110.9	97.0	115.4	114.0
令和 5年	1月	103.8	106.3	108.6	103.8	91.9	112.1	103.3
	2月	103.8	105.7	105.0	106.7	93.8	112.1	106.0
	3月	103.8	110.8	112.7	105.7	99.1	113.3	111.4
	4月	103.8	111.6	113.5	108.5	97.3	113.6	113.2
	5月	103.8	117.2	124.1	109.3	104.5	114.5	114.5
	6月	103.8	118.0	125.2	110.9	105.3	116.9	113.6
	7月	103.8	117.5	123.0	112.2	101.0	117.4	116.2
	8月	103.8	114.7	117.0	113.4	101.1	116.5	115.5
	9月	103.8	116.1	118.6	113.7	100.5	116.7	118.1
	10月	103.8	115.4	116.6	114.4	99.5	116.8	118.9
	11月	103.8	118.5	124.0	116.0	99.2	116.5	118.8
	12月	103.8	115.0	115.8	116.1	97.3	118.0	118.2

資料:愛知県統計課

(令和2年=100)

家事サービス	被服及び履物	衣料			シャツ・セーター・下着類	シャツ・セーター類	下着類	履物類
		衣料	和服	洋服				
98.5	99.7	98.1	103.7	98.1	100.0	101.7	96.5	100
100	100	100	100	100	100.0	100	100	100.0
100.0	101.0	101.7	101.1	101.7	99.6	100.1	98.5	104.6
101.2	102.8	104.6	103.5	104.6	100.8	101.9	98.6	103.2
102.3	107.6	107.7	106.6	107.7	106.8	107.4	105.4	112.9
102.3	102.7	101.7	105.4	101.6	103.6	104.1	102.4	106.4
102.3	103.7	103.2	101.1	103.2	103.2	103.8	101.8	109.1
102.3	105.2	108.5	104.3	108.5	99.3	97.8	102.7	110.2
102.3	108.5	108.6	108.4	108.6	110.2	113.7	103.0	110.2
102.3	109.1	109.0	107.7	109.0	110.9	114.1	104.1	110.2
102.3	108.4	107.6	107.7	107.6	108.3	110.0	104.7	114.5
102.3	106.9	106.0	107.7	106.0	105.6	106.1	104.6	114.6
102.3	105.5	105.8	107.7	105.8	101.1	99.0	105.7	114.5
102.3	109.8	108.4	107.6	108.4	111.3	113.3	106.9	115.7
102.3	110.1	108.9	107.6	108.9	111.3	112.0	109.7	115.7
102.3	111.6	112.9	107.6	112.9	109.7	109.9	109.3	117.0
102.3	110.0	111.4	106.8	111.5	106.5	105.2	109.4	116.9

20-2 消費者物価中分類指数の推移(つづき)

区分							交通・通信
	他の被服	被服関連サービス	保健医療	医薬品・健康保持用摂取品	保健医療用品・器具	保健医療サービス	
年次または月							
平成 31年	109	96.4	99.6	99.4	97.7	100.5	100.1
令和 2年(基準)	100.0	100	100	100	100	100	100
3年	97.2	100.0	99.6	100.5	104.3	106.7	94.9
4年	96.9	107.8	99.5	102.0	104.3	106.7	93.3
令和 5年	96.8	114.4	101.4	104.7	104.3	106.7	95.8
令和 5年							
1月	93.1	111.5	100.4	102.8	102.5	98.2	94.5
2月	93.3	111.5	100.7	103.2	103.8	98.2	94.5
3月	95.7	112.7	101.6	103.7	107.8	98.2	94.7
4月	95.9	112.7	101.1	104.0	106.9	98.2	94.7
5月	98.5	112.7	101.2	103.8	107.7	98.2	95.0
6月	97.6	114.9	101.4	104.7	107.8	98.2	95.0
7月	97.6	114.9	101.5	104.8	108.0	98.2	96.3
8月	97.6	114.9	101.4	104.7	108.0	98.2	97.2
9月	97.6	115.6	101.5	104.5	108.5	98.2	97.2
10月	97.8	116.5	102.0	106.2	108.9	98.2	96.9
11月	98.8	117.3	102.2	106.7	109.4	98.2	96.6
12月	97.9	117.3	102.3	107.2	109.4	98.2	96.8

資料:愛知県統計課

(令和2年=100)

交通	自動車等 関係費	通信	教育	授業料等	教科書・学 習参考教材	補習教育	教養娯楽	教養娯楽 用耐久財
99	100.6	99.8	106.9	111.3	98.7	97	100.2	96
100.0	100	100	100	100	100	100.0	100	100.0
100.3	101.5	77.8	99.4	98.0	100.1	101.9	102.2	97.8
100.3	103.4	67.4	102.1	98.2	103.1	109.3	103.3	101.9
102.3	105.3	71.7	104.3	98.5	104.3	115.3	108.2	103.8
101.0	104.0	70.2	102.5	98.0	103.9	110.9	102.9	103.6
100.8	104.0	70.4	103.1	98.0	103.9	112.6	103.8	104.8
101.8	104.2	70.5	103.4	98.0	103.9	113.5	105.4	104.7
102.3	104.2	70.3	104.7	98.6	104.4	116.3	107.6	104.4
102.5	104.6	70.1	104.7	98.6	104.4	116.3	108.3	105.0
101.9	104.9	70.0	104.7	98.6	104.4	116.3	106.9	103.6
102.9	105.6	72.7	104.7	98.6	104.4	116.3	109.5	103.9
103.9	106.8	72.6	104.7	98.6	104.4	116.3	111.2	103.2
102.6	107.1	72.6	104.7	98.6	104.4	116.3	109.9	102.2
102.9	106.1	73.6	104.7	98.6	104.4	116.3	111.0	103.2
102.8	105.7	73.6	104.7	98.6	104.4	116.3	110.4	103.4
102.7	106.0	73.5	104.7	98.6	104.4	116.3	110.9	103.7

20-2 消費者物価中分類指数の推移(つづき)

区分	区分			諸雑費	理美容サービス	理美容用品	身の回り用品	
	教養娯楽用品	書籍・他の印刷物	教養娯楽サービス					
年次または月								
平成 31年	97	97.8	102.3	101.9	98.8	99.1	100.3	
令和 2年(基準)	100.0	100	100	100	100	100	100	
3年	99.4	105.2	103.2	100.7	100.2	98.6	99.9	
4年	101.6	106.1	103.5	101.8	101.4	99.1	104.1	
令和 5年	110.0	107.6	108.0	104.0	104.9	99.7	114.5	
令和 5年	1月	104.8	106.5	101.4	103.0	103.1	98.9	111.1
	2月	107.0	106.5	101.9	103.4	103.3	99.6	112.3
	3月	106.9	106.9	104.7	103.5	103.3	99.7	113.2
	4月	109.8	106.9	107.2	103.9	105.1	100.1	112.0
	5月	110.0	107.5	108.2	103.9	105.1	100.0	111.5
	6月	109.7	107.5	106.0	103.8	105.1	99.0	113.0
	7月	110.5	108.0	110.0	103.6	105.1	99.3	110.8
	8月	109.1	108.1	113.4	104.3	107.3	98.6	115.0
	9月	111.1	108.3	110.5	104.5	105.1	100.3	116.6
	10月	115.2	108.3	110.8	104.9	105.1	100.5	119.1
	11月	112.6	108.3	110.6	104.9	105.4	99.9	119.9
	12月	112.7	108.5	111.4	104.8	105.4	99.9	119.0

資料:愛知県統計課

(令和2年=100)

たばこ	他の諸雑費	エネルギー	教育関係費	教養娯楽関係費	情報通信関係費
96.4	108.6	104.3	104.6	100.2	99.5
100	100	100	100	100	100
108.5	101.3	95.1	98.5	102.1	81.4
113.7	101.4	95.1	98.5	103.2	70.9
114.3	101.7	95.1	98.5	107.7	72.8
114.2	101.5	139.3	102.4	102.8	71.4
114.2	101.5	121.8	103.0	103.6	71.8
114.2	101.5	121.2	103.3	105.3	71.8
114.2	101.8	120.7	104.5	107.4	71.9
114.2	101.8	115.5	104.9	107.9	71.8
114.2	101.8	113.7	104.9	106.4	71.9
114.2	101.8	111.8	104.9	109.1	74.1
114.2	101.8	109.8	105.0	110.8	74.1
114.2	101.8	107.4	105.0	109.3	74.1
114.4	101.8	113.4	105.2	110.3	73.6
114.4	101.8	112.3	105.3	109.7	73.6
114.4	101.8	112.3	105.3	110.2	73.6

付録

尾張旭市の年表

年次	事	項
昭和45年 (1970)	3月 12日	地方自治法一部改正、市制準備を開始
	4月	城山小学校開校
	5月	日曜窓口開設
	6月 4日	新市名を一般募集(応募結果①尾張旭②愛知旭③尾張)
	8月 1日	川南保育園開園
	9月 12日	救急業務開始
	11月 9日	自治省告示第231号により「尾張旭市」を官報告示
	12月 1日	尾張旭市市制施行 28新町名を設定、市の木に「くすのき」を制定、 緑と健康の近代都市宣言、福祉事務所設置
昭和46年 (1971)	3月	尾張旭市誌発刊(本文、資料編)
	4月	西山保育園開園、学校給食共同調理場完成
	4月 20日	上水道「旭ヶ丘配水場」完成
	5月 1日	平子地区町名設定
	5月	老人いこいの家(現:中部老人いこいの家)オープン
	5月 29日	第1回福祉大会開催
	7月 8日	狩宿地区町名設定
	8月 1日	卓ヶ洞、海老蔓地区町名設定
	8月 27日	長池上土地区画整理組合設立(事業認可)
	10月 1日	「社協だより」創刊
昭和47年 (1972)	4月	あたご保育園開園、白鳳小学校開校、県立旭野高校開校、消防署設置 (庁舎完成)
	6月	家庭児童相談室開設
	11月 20日	土地開発公社設立
昭和48年 (1973)	3月 31日	柏井市営住宅完成(初の耐火構造16戸)
	4月 21日	当直医おたずね電話開設
	5月 29日	旭台地区町名設定
	7月 21日	野外活動センター開設(岐阜県恵那郡付知町:現在中津川市付知町)
	10月 16日	市民会館、市民健康センター完成
	11月 1日	柏井地区町名設定
	11月 18日	初の市長選挙(松原定治氏が当選)
昭和49年 (1974)	4月 1日	瀬戸旭准看護学院開設
	4月	大気汚染測定所設置
	6月	旭小学校新築移転
	8月 28日	ごみ焼却場「晴丘センター」完成
	10月	尾張旭音頭発表

資料: 広報広聴課

年次	事	項
	10月 8日	城山公園に野球場完成
	10月 12日	第1回消費生活展開催
昭和50年 (1975)	3月	し尿処理場「香流苑」(長久手町(現在、長久手市)内)完成
	4月 1日	東部保育園新築移転
	4月 3日	第2学校給食共同調理場完成
	4月 15日	交通児童遊園、児童センター開設
	4月 22日	消費生活相談室開設
	5月 1日	西部老人いこいの家オープン
	6月	老人農園開設(市内4か所)
	7月	高齢者職業相談室開設、第1回市民盆踊り大会開催
	8月 12日	東部老人いこいの家オープン
	11月 29日	第1回市民展開催
昭和51年 (1976)	2月 22日	中部保育園全面改築完成
	4月	東中学校開校、南部老人いこいの家オープン
	7月 14日	「尾張旭市の棒の手」県無形民俗文化財に再指定
昭和52年 (1977)	4月	西部保育園新築移転、稲葉保育園開園、柏井老人いこいの家オープン
	5月 20日	瀬戸川特定土地区画整理組合設立(事業認可)
	5月 30日	狩宿特定土地区画整理組合設立(事業認可)
	8月	旭台地区を「環境衛生モデル地区」として初指定
	9月	西部児童福祉施設開所
	11月 15日	城山公園にテニスコート・弓道場完成
	12月 2日	卓ヶ洞東部特定土地区画整理組合設立(事業認可)
	12月 12日	井田特定土地区画整理組合設立(事業認可)
昭和53年 (1978)	1月 22日	総合体育館完成
	4月	瑞鳳小学校開校、柏井保育園開園、城前老人いこいの家オープン、 野外趣味活動施設「旭城」オープン
	5月 23日	5万人都市に仲間入り
	6月 10日	川南地区町名設定
	7月 10日	老人趣味の作業所開所
	10月 14日～15日	第1回尾張旭まつり開催
	11月 12日	第1回老人スポーツ大会開催
昭和54年 (1979)	2月	城山公園に古民家復元移築
	4月	旭丘小学校開校、第1回さくらまつりを城山公園で開催、勤労青少年ホーム・ 市民結婚式場オープン、旭前テニスコート(屋内)開場
	7月 1日	市民プールオープン

年次	事	項
	11月 24日	農業展開催
昭和55年	1月 17日	新居東部土地区画整理事業施行区域の町名設定
(1980)	3月	市政映画「緑と光の尾張旭市」完成
	4月	西中学校開校、渋川小学校新築移転(開校)、平子保育園開園、 保養センター「尾張あさひ苑」オープン(長野県下伊那郡阿智村)、 東印場老人いこいの家オープン、コミュニティセンター宮浦会館開館
	6月	やすらぎ歩道完成
	7月 15日	交通児童遊園・児童センター移転開園、矢田川自転車道開通
	8月 16日	市制10周年記念「納涼花火大会」開催
	9月 1日	市民憲章を制定、市の花に「ひまわり」を制定
	10月 8日	本地ヶ原北部土地区画整理組合設立(事業認可)
	10月11日～12日	市制10周年記念「尾張旭まつり」開催
	12月 1日	市制10周年記念式典
昭和56年	4月	市立図書館開館、三郷公民館開館
(1981)	8月 1日	円空仏など3件を、市文化財として初指定する
	10月 1日	文化会館開館
昭和57年	2月 22日	旭平和墓園完成
(1982)	4月	三郷小学校開校、藤池公民館・藤池児童館開館、身体障害者通所授産所 「くすの木苑」開所、旭ヶ丘運動広場開場
	8月 1日	旭ヶ丘テニスコート・キャンプ場オープン
	10月 21日	第1回市民音楽祭開催
昭和58年	3月 1日	「尾張旭市の打ちはやし」「ざい踊り」を市無形民俗文化財に「井田八幡神社の陶製狛犬」を市有形文化財に指定
(1983)	3月 18日	議員定数を30人から28人に減少する条例が市議会で可決
	4月 8日	平子公民館・本地原公民館開館
	7月 18日	旭台の地区計画が都市計画決定
	8月 2日～6日	高校総体フェンシング競技実施(総合体育館)
	9月 28日	台風くずれの集中豪雨により市内各地で被害発生
昭和59年	7月 10日	野外活動センターキャンプ場移転新築、併せて宿泊棟増改築完成
(1984)	9月 1日	中央公民館開館
	12月 6日～9日	農業まつり開催
昭和60年	1月 10日	東三郷町、狩宿新町町名設定
(1985)	1月 27日	初の「のど自慢新春市民歌謡祭」開催
	3月 8日	アフリカ難民救援推進大会、黒柳徹子さんによる講演会開催
	4月 17日	行政改革推進本部設置

年次	事項
	5月 18日 城山公園の長池に橋完成(全長76m、全幅3m)
	6月 1日 生ごみたい肥化容器購入に対する補助始まる
	6月 30日 市制15周年記念「文化講演会」開催
	8月 1日 吉岡町地区計画が都市計画決定される
	8月 9日 向土地区画整理組合設立(事業認可)
	8月 10日 市立保育園統廃合等審議会を設置、市制15周年記念尾張旭まつり「花火大会」開催
	9月 22日 市制15周年記念「歌謡ショー」開催
	10月10日～13日 市制15周年記念「小中学校の絵画展」開催
	10月12日～13日 市制15周年記念「商工まつり」開催
	10月 28日 都市計画道路平子線の印場橋開通
	11月 6日 移動図書館車「ひまわり号」の市内巡回始まる
	11月 17日 市長選挙(朝見政富氏が初当選)
	12月 4日 東部浄化センター通水式
	12月 12日 市長に朝見政富氏就任
昭和61年	1月 10日 東部地区で公共下水道供用開始
(1986)	1月 26日 初の「市民ジョギング大会」開催
	2月 10日 良福寺山門と織田信雄書状を市有形文化財に指定
	3月 9日 市制15周年記念「歌謡ショー」開催
	3月22日～23日 市制15周年記念「公民館まつり」開催
	3月 城山公園に時計塔完成
	4月 1日 旭ヶ丘テニスコートが全天候型に生まれかわる
	6月 10日 初の「地域懇談会」開催
	7月 8日 市立保育園4園にプール完成
	10月 1日 尾張旭市高齢者能力活用協会・社団法人「シルバー人材センター」発足
	11月 20日 瀬戸川町一丁目、二丁目誕生
昭和62年	1月 市民結婚式場の愛称「ブライダルあさひ」に決定
(1987)	1月 8日 婦人消防クラブ発足
	1月 14日 議員定数を28人から26人に減少する条例が市議会で可決
	2月 5日 東中学校に柔剣道場「錬心館」完成
	4月 10日 心の電話開設(学校指導室)
	4月 14日 白鳳公民館開館
	5月 1日 城山公園内の長池に「魚釣り場」オープン
	6月 4日 人口6万人達成
	7月 3日 根の鼻土地区画整理組合設立(事業認可)

年次	事	項
	8月 31日	初の「市長を囲む子供会議」開催
	9月 28日	印場特定土地区画整理組合設立(事業認可)
	12月 1日	晴丘テニスコート、井田テニスコートオープン
	12月 7日	城山公園に初めて彫刻を設置し、「彫刻の森」整備スタート
昭和63年	1月 1日	新年名刺交換会復活
(1988)	2月 8日	本地ヶ原保育園全面改築完成
	3月 14日	平子北土地区画整理組合設立(事業認可)
	3月 30日	旭中学校に柔剣道場「誠心館」完成
	3月 31日	都市計画道路「瀬戸新居線」城山公園西側まで完成
	4月	稲葉・平子保育園を休園、公民館は年末年始を除いて年中無休に
	4月 1日	晴丘運動広場、白鳳児童館オープン
	4月 18日	旭丘公民館オープン
	4月 21日	毛受勝助家照像除幕式(文化会館広場)
	4月 29日	祝日の燃えるごみ収集始まる
	8月 17日	狩宿城址の発掘始まる
	9月 1日～10月 1日	第1回ごみゼロ運動実施
	10月 17日	初の「目で見る市政教室」開催
	11月 9日	初の「市長と外国人との懇談会」開催
	12月 1日	住民情報オンラインシステム一部稼働
平成元年	2月 10日	西中学校に柔剣道場「健心館」完成
(1989)	4月 1日	市緑化推進基金条例、緑化条例施行、市内3中学校の英語の授業に外国人講師登場、平子児童館、出屋敷老人いこいの家、維摩池運動広場オープン
	4月 7日	給食に強化磁器食器を渋川小学校で試行導入
	4月 11日	本地ヶ原派出所開所式
	4月 16日	市立図書館に「利用者専用検索機」設置
	4月 17日	本地ヶ原北部土地区画整理事業施行区域の町(字)名変更
	6月 23日	市指定保存樹及び保存樹林第1号決定
	9月 2日	西中学校運動場に夜間照明設備完成
	9月 22日	市内主要道路9路線の愛称決定
	10月 18日	城山公園で「尾張地域植樹祭」開催
	10月 31日	「尾張旭の地名」発刊—全世帯配布
	11月 1日	旭台老人いこいの家オープン
	12月 20日	愛知県版ふるさと創生事業県下採択市町発表(9市町)—尾張旭市「文化コミュニティーの丘」整備事業採択される
平成2年	1月 4日	印鑑登録・証明書事務のオンライン化スタート

年次	事 項
(1990) 1月 17日	井田特定土地区画整理事業施行区域の町(字)名変更
3月 22日	市イメージソングのカセット完成(平成元年度ふるさと創生事業)
4月 1日	粗大ごみの定期収集始まる(月1回)、「東春農業共済事務組合」(尾張旭市、瀬戸市、春日井市、小牧市)スタート、消防署で最新の消防緊急情報システム稼働、井田第2テニスコートオープン、自主防災組織の第1号が東印場町内に誕生(一里山北・南町内防災会)
4月 2日	本地ヶ原児童館オープン
4月 6日	東部市民センターオープン
4月 10日	尾張旭の昔話絵本「卓ヶ洞の竜」発刊
4月 13日	市の花「ひまわり」の種を全世帯に配布
5月 1日	中部保育園で一時的保育事業始まる
5月 2日	市制20周年記念事業「スカイワードあさひ」の建設に着手
6月 1日	市制20周年記念のテレホンカード(4種類)作成
6月 2日	市立図書館の夜間・祝日開館スタート
6月 3日	市制20周年記念市イメージソング「MY CITY～ふるさと～」制作発表記念コンサート開催
6月 11日	市制20周年記念・城山公園で市の木「くすのき」の記念植樹
7月 2日	市制20周年記念エコーはがき10万枚を県下約840か所の郵便局で発売
8月 11日	市制20周年記念納涼花火大会開催 — 初の仕掛け花火を実施
8月 31日	旭中学校運動場に夜間照明施設完成
9月 14日	市制20周年記念「市民と市長の記念座談会」開催
10月13日～14日	市制20周年記念「市民祭」開催(城山公園)
10月 23日	名鉄とタイアップして、市制20周年記念のプリペイドカードを作成
11月 4日	市制20周年記念「NHK趣味の園芸フェア」の公開生放送
11月 11日	市制20周年記念「NHKのど自慢」の公開生放送
11月 14日	消防署に40mはしご付き消防ポンプ自動車導入
11月 19日	城山公園「彫刻の森」に新作3点設置—彫刻の森第1期整備事業完了
11月20日～25日	市制20周年記念及び開館10周年記念の「図書館フェア'90」開催
12月 1日	市制20周年記念式典(アトラクション・記念式典)開催
12月 1日～2日	市制20周年記念「我がまち・ふるさと発見」写真・図画展開催
12月 6日	市制20周年記念・タイムカプセルを市役所庁舎敷地内に埋設
平成3年 1月 21日	瑞鳳老人いこいの家オープン
(1991) 2月 14日	三郷地区が、市内で初めて「納税のまち」を宣言
2月 28日	旭平和墓園の拡張工事完成
3月 9日	尾張旭市ボランティア連絡協議会発足

年次	事 項
3月 25日	平子老人いこいの家オープン
3月 28日	都市計画道路「旭南線」の狩宿町地内完成、狩宿橋開通
4月 1日	南グランドオープン、休園中の稲葉保育園を用途変更して稲葉老人いこいの家オープン、ナイター照明の付いた城山テニスコートリフレッシュオープン、尾張旭国際交流会発足
4月 9日	瑞鳳児童館オープン
4月 13日	新居村の開祖「水野又太郎良春」の騎馬像除幕
4月 26日	市内で初の老人いこいの部屋を併設した狩宿南集会所完成
7月 15日	デイサービスセンターで、デイサービス事業スタート
8月 23日	市内のスーパー、消費者、市の三者による初の「ごみ減量リサイクル推進懇談会」開催
8月 30日	初の「ごみゼロフォーラム」開催
9月 13日	東中学校運動場に夜間照明施設完成
10月 1日	休園中の平子保育園を用途変更して城山老人いこいの家オープン
11月 5日	市内で初のコンピューター授業が、東中学校で始まる
11月 25日	晴丘センターの新焼却炉稼働
12月 21日	消防本部に初の救助工作車導入
平成4年 (1992)	1月 15日 式典形式を変更し、イベント形式による初の「新成人の集い」開催
	3月 2日 消防支援情報テレビカメラ稼働
	4月 1日 三郷児童館オープン、尾張旭警部補派出所が警部派出所に昇格し開所
	4月 5日 スカイワードあさひ・スカイワードあさひ出張所オープン
	5月 1日 狩宿郷倉を市有形民俗文化財に指定
	6月 1日 郷土シリーズ尾張旭の道、尾張旭のため池、尾張旭の農業歳時記発刊
	6月 18日 第三次総合計画基本構想議決
	9月14日～19日 オーストラリア・ビクトリア州から「国際親善子ども大使」来市
	9月 30日 スカイワードあさひイベントステージ・収蔵庫完成
	11月 10日 都市計画道路稲葉線が長久手町と接続
平成5年 (1993)	1月 1日 市へ提出する93種類の申請書類の押印廃止
	1月 13日 公立瀬戸旭看護専門学校完成
	2月 21日 初の生涯学習推進大会開催
	4月 1日 中部児童館、中央通老人いこいの家、井田老人いこいの家、旭ヶ丘ふれあい会館オープン。平子ヶ丘地区計画が都市計画決定。少年の健全育成を目的に少年センター開設
	6月 1日 都市計画道路「旭南線」が名古屋市と接続し、全線開通
	7月 8日 柏井配水場一部完成による通水式

年次	事項
8月18日～27日	12人の中学生を初めてオーストラリア・ビクトリア州に派遣
11月26日	市内9小学校に防災備蓄倉庫設置
12月22日	総合体育館南にポケットパーク誕生
平成6年 3月	老人保健福祉計画策定
(1994) 4月1日	ふれあい農園オープン。旭丘児童館、大久手ふれあい会館オープン
	西中学校北側にはなのき歩道橋完成
5月17日	長池東岸に鹿のブロンズ像設置
6月4日～5日	第49回国民体育大会馬術競技リハーサル大会開催(森林公園馬術場)
7月3日	名鉄尾張旭駅新駅使用開始
7月11日	渇水対策本部設置
7月26日	柏井配水場全面完成
8月18日	渇水の影響のため給水制限始まる
9月28日	第1回廃棄物減量等推進審議会開催
10月7日	名鉄尾張旭駅の移設・新築工事、駅前広場完成
10月30日～11月3日	第49回国民体育大会馬術競技開催(森林公園馬術場)
11月2日	晴丘東土地区画整理組合設立(事業認可)
平成7年 1月10日	根の鼻・平子北土地区画整理事業施行区域の町(字)名変更
(1995) 2月1日	旭前城前特定土地区画整理組合設立(事業認可)
2月10日～12日	第1回県生涯学習フェスティバル開催
3月31日	長池地区水環境整備事業竣工
4月1日	吉岡ふれあい会館オープン
4月5日	都市計画道路「印場線(県道松本名古屋線)」の印場特定土地区画整理事業施行区域内が開通
5月22日	ともえ老人いこいの家完成
5月25日	人口7万人超える
8月27日	阪神・淡路大震災を教訓に実戦的な総合防災訓練実施
12月22日	名鉄印場駅使用開始
12月28日	新行政改革大綱策定
平成8年 2月25日	第1回市生涯学習フェスティバル開催
(1996) ～3月3日	
3月1日	交通児童遊園休園
4月1日	渋川公民館、印場ふれあい会館、霞ヶ丘ふれあい会館、特別養護老人ホーム「敬愛園」(社会福祉法人敬愛会経営)オープン
5月1日	緑の基本計画策定
5月31日	平池地区計画・晴丘東地区計画が都市計画決定

年次	事項
	6月 1日 住民票の写し・印鑑登録証明書自動交付機稼働
	6月 26日 地域防災計画見直し
	6月 29日 卓ヶ洞東部特定土地区画整理事業施行区域の町名(字)名変更
	7月 10日 都市計画道路「平子線」東印場町地内開通
	8月 9日 廃棄物減量等推進審議会ごみ減量計画を答申
	9月 1日 ごみ減量計画策定
	11月 7日 瑞鳳橋架け替え工事完了
	11月 9日 第1回児童館まつり開催
	12月 1日 各公民館に牛乳パック回収容器設置
	12月 25日 消防署に高規格救急車配備
平成9年 (1997)	4月 1日 粗大ごみ収集を予約制に移行。城山公園内長池に噴水登場。東印場ふれあい 会館オープン
	4月 8日 旭丘放課後児童クラブスタート
	4月15日～19日 オーストラリア・ビクトリア州のキュー・ハイスクールから生徒来市
	7月 1日 渋川児童館オープン
	7月 20日 各消防団にレスキュー資機材配備
	7月 27日 地域防犯推進協議会設立
	9月 1日 渋川福祉センターオープン
	10月 28日 市役所北庁舎完成
平成10年 (1998)	2月 25日 ハートフルプラン(生涯学習推進計画)策定
	3月 人にやさしい街づくり推進計画策定
	3月 2日 環境事業センターオープン
	3月 17日 市民課窓口に機械式呼び出し標示装置設置
	3月 26日 都市計画道路「瀬戸新居線」が瀬戸市と接続
	3月 30日 飲料水兼用耐震性貯水槽供用開始
	4月 1日 北本地ヶ原ふれあい会館オープン。社会福祉協議会に地域福祉サービスセン ター開設。適応指導教室「つくしんぼ」開設 「かけこみ110番の家」市内515か所に設置
	4月 7日 本地ヶ原放課後児童クラブスタート
	5月 1日 シンボルロード一部開通
	8月21日～23日 全国のあさひ大集合'98(東加茂郡旭町)に初参加
平成11年 (1999)	1月 15日 新成人の集い3会場に分かれて開催
	1月 20日 向地区計画が都市計画決定
	2月 1日 燃えるごみ用指定袋試行導入
	3月 20日 地域振興券交付開始

年次	事項
4月 1日	防災行政無線(固定系)運転開始。インターネットホームページ開設 どうだん亭オープン
4月 14日	庄中橋完成
6月 30日	舞の海の交通安全尾張旭場所開催
7月 9日	環境と共生する21世紀の「まちづくり」シンポジウム開催
8月 2日	コンピューター2000年問題対策本部を設置
8月20日～22日	全国のあさひ大集合'99(島根県旭町)に参加
9月 1日	市庁舎1階ロビーに議会(本会議)モニター設置
10月 1日	燃えるごみの指定袋本格導入。要介護認定申請受け付け開始
10月 7日	天神川緑地で尾張地域植樹祭開催
12月31日～平成12年1月1日	コンピューター2000年問題に対応するため、職員が待機
平成12年 3月 1日	市制30周年記念のイメージキャラクター及びデザインロゴを発表
(2000) 3月 31日	第三次行政改革大綱策定
4月 1日	「尾張旭市の馬の塔」を市無形民俗文化財に指定
4月 13日	シンボルロード全線開通
6月 14日	西部浄化センター一部供用開始
7月 2日	市制30周年記念・名フィルコンサート開催
7月 7日	市制30周年記念・エコーはがきを尾張旭市、瀬戸市、春日井市、長久手町の郵便局で5万枚発売
7月17日～8月30日	市制30周年記念・ひまわりの花の三冠王コンクール実施
8月 1日～27日	市制30周年記念・わがまち30年の歩み写真展開催
8月19日～27日	市制30周年記念・「あさひ」写真展開催
8月25日～27日	市制30周年記念・第5回全国のあさひ大集合を開催
9月 1日	小・中学校の学校給食用食器をポリプロピレン製に変更
9月 11日	東海豪雨で市内でも床下・床上浸水などの被害が発生
9月 12日	北原山土地区画整理組合設立(事業認可)
9月15日・17日	市制30周年記念・「15+15時間」市民リレーソフトボール大会開催
11月 5日	市制30周年記念フォーラムを開催
11月 12日	市制30周年記念・植樹をシンボルロード西側で開催
11月 23日	市制30周年記念・ミレニアム市民ウォーキング大会を開催
12月 1日	市制施行30周年記念式典を開催
12月 6日	印場地区で「一日交番」開設。交通少年団が交通安全母親全国大会で会長表彰を受ける
12月 20日	「尾張旭の塚」発刊
平成13年 3月 5日	西部浄化センター完成

年次	事	項
(2001)	3月 12日	尾張旭交通安全女性クラブ結成
	3月 31日	「あさひのしぜん」を発刊
	4月 1日	情報公開制度開始。家電リサイクル法(特定家庭用機器再商品化法)施行 スカイワードあさひ展望室用エレベーター料金無料化
	4月 27日	柏井南公園供用開始
	5月 25日	郵便局と「廃棄物不法投棄情報提供」の覚書締結
	5月 31日	市民結婚式場「ブライダルあさひ」閉鎖
	6月 3日	IT講座始まる
	7月 1日	城山公園長池下駐車場夜間閉鎖開始
	8月24日～26日	第6回全国のあさひ大集合(岡山県旭町)に参加
	8月 31日	移動図書館「ひまわり号」廃止
	10月 1日	プラスチック製容器包装の分別収集を市内一部地域で開始。保健福祉センターオープン。市内で2カ所目の特別養護老人ホーム「アメニティあさひ」(社会福祉法人旭会経営)オープン
	10月 4日	名鉄瀬戸線三郷駅南改札口開設
	11月 18日	市長選挙(谷口幸治氏が初当選)
	12月 12日	市長に谷口幸治氏就任
平成14年	1月 24日	「対話の行政」e-対話開始
(2002)	2月 12日	戸籍事務の電算化始まる
	3月 12日	議員定数を26人から24人に減少する条例が可決
	3月 15日	「対話の行政」市長へのFAX、意見箱開始
	4月 1日	「対話の行政」地域ふれあいトーク開始 勤労青少年ホーム内に軽音楽室、多目的室が完成 市民会館1階に教育センターを開設 子育て支援センターオープン
	5月 1日	「対話の行政」広報尾張あさひに「市長のひまわり日記」連載開始
	6月 1日	保養センター尾張あさひ苑宿泊料の助成対象を市内在勤者へ拡大
	6月 26日	矢田川河川緑地を整備
	8月 1日	市内全域でプラスチック製容器包装資源ごみの分別収集実施
	8月 5日	住民基本台帳ネットワークシステムの一部稼働
	8月 7日	男女共同参画推進懇話会を設置
	8月23日～25日	第7回全国のあさひ大集合(茨城県旭村)に参加
	8月 26日	ISO14001認証取得宣言
	10月 1日	ファミリー・サポート・センターオープン
	12月 15日	市町村合併に関するアンケートを配布

年次	事	項
平成15年	2月 28日	渋川小学校増築
(2003)	5月 1日	尾張旭市環境方針を公表
	6月 2日	住民票の交付サービス拡大(電話等の予約による郵送サービスなど)
	6月 18日	交通問題対策協議会を設置
	7月 5日・12日・26日	住まい街づくりワークショップを開催
	8月 1日	「対話の行政」職員出前講座～市政街Do(ガイド)～を開始
	8月 10日	第25回納涼花火大会(最後)
	8月 25日	住民基本台帳ネットワークシステムの本稼働
	9月 30日	市営愛宕住宅の完成
	10月 1日	「長池のママナシ・アイナシ自生地」「吉賀池湿地」を市天然記念物に指定、健康推進委員会を設置
	11月 1日	「あさひウォーキングマップ」を全戸配布
	11月 10日	「山辺の散歩道」のシンボルマークを決定
	12月 1日	広報「尾張あさひ」1000号
	12月 17日	第四次総合計画基本構想を議決
平成16年	3月 5日	ISO14001審査登録(認証)
(2004)	3月 16日	市内7か所にウォーキングマップ看板を設置
	4月 1日	スカイワードあさひ2階を市民情報フロアに改修、市職員の事務服を廃止、森林公園南門開設
	4月 7日	市内小学生に防犯ブザーを配布
	6月 25日	WHO西太平洋地域健康都市連合への加盟承認
	7月 28日	都市計画道路平子線アンダーパス開通
	8月 1日	健康都市宣言大会の開催
	8月 28日	尾張旭ふれあい夏まつりで、初めてレーザー光線花火と津軽三味線との融合ショーを開催
	10月 1日	図書館インターネット検索、予約を開始
	10月 9日～10日	台風22号により市民祭中止
	10月 12日～14日	WHO西太平洋地域健康都市連合設立総会に参加(マレーシアのクチン市)
	10月 30日～31日	白鳳小学校で、初めて避難所体験訓練を実施
	11月 5日	ブックスタート事業を開始
	11月 17日	初めて尾張旭市スポーツ功労賞を授与
	12月 1日	市イメージキャラクター「あさぴー」が誕生、市内3ルートで公共交通試験運行を開始、市役所にインターネットコーナーを開設
平成17年	2月 25日	市役所南庁舎耐震改修工事完了
(2005)	3月 25日	愛・地球博が瀬戸市・長久手町などで開催(9月25日まで)

年次	事	項
	4月 1日	西大道ふれあい農園を開設
	4月 10日	健康都市連合日本支部設立
	4月 29日	初めての「健康の日」に「第1回あさひ健康フェスタ」を開催
	7月 29日	愛・地球博会場で「尾張旭市の日」を開催
	9月 4日	安全なまちづくり推進大会を開催
	10月 1日	環境事業センター内にリサイクルひろばを開設
	12月 1日	市制施行35周年記念式典を開催、「尾張旭市健康都市プログラム」を策定
平成18年	3月 1日	「あさひ緊急メール」稼働
(2006)	3月 14日	名古屋工業大学と防災まちづくりに関する協定を締結
	4月 1日	身体障害者通所授産所「くすの木苑」民営化 本地原小学校で学童保育始まる、西部保育園分園を新設し民間運営始まる 土砂災害用の防災マップを全戸配布
	4月 3日	地域安心安全情報システム本格稼働
	5月 1日	フロアマネージャー制度を導入
	5月 15日	広報誌をリニューアル
	6月 12日	要保護児童対策地域連携会議を設置
	10月 3日	市体育協会が生涯スポーツ優良団体文部科学大臣表彰を受賞
	10月 9日	体育施設インターネット予約システム稼働
	10月28日～30日	第2回健康都市連合国際大会(中国蘇州市)で「グッドプラクティス賞」と「プロGRESS賞」を受賞
	12月 4日	印場中央公園開園 内閣府より交通安全功労者表彰を受賞
平成19年	1月 6日	市民合唱団第1回ニューイヤーコンサート
(2007)	1月 23日	尾張旭市環境審議会が答申
	2月 1日	全日本冠婚葬祭互助協会と災害時における協力に関する協定締結
	2月 6日	名鉄三郷駅北口にスロープ完成
	2月 8日	尾張旭市シルバー人材センター創立20周年記念式典
	2月 23日	韓国延世大学研究員らが本市の健康都市施策を視察
	3月 12日	人口8万人を超える
	3月 18日	スポーツクラブあさびー西設立
	3月 22日	尾張旭市環境基本計画策定
	4月 1日	狩宿白山神社の陶製狛犬を市有形文化財に指定 パブリックコメントを制度化 印場駅周辺を自転車等放置区域に指定 森林公園ゴルフ場リニューアルオープン

年次	事	項
	助役に代えて副市長を置くことに	
4月 25日	名鉄印場駅前に市内で4か所目の交番開所	
6月 14日	名鉄瀬戸線尾張旭検車区竣工	
6月 23日	「これからの自治会・町内会を考えるシンポジウム」を開催	
6月 30日	収入役制度を廃止	
7月 3日	健康都市連合日本支部第3回総会及び大会を尾張旭市で開催	
7月 12日	市長の会い対話で散歩道愛護会と意見交換	
7月 28日	旭小体育館で自主防災組織による親子避難所体験会	
7月 29日	夏期巡回ラジオ体操・みんなの体操会	
9月 3日	市役所庁舎に授乳室を設置	
9月 5日	すくすく赤ちゃん訪問はじまる	
11月 21日	補助金等審査委員会による団体補助金の見直しに関する中間報告	
12月 1日	市営バスのデザインと愛称を決定。優秀作品を表彰	
	第2回愛知駅伝で市の部9位入賞	
平成20年 1月 25日	茅ヶ池保育園移転オープン	
(2008) 2月 13日	災害対策本部初動訓練	
3月 19日	白鳳小学校増築	
3月 26日	瀬戸新居線(城山街道)全線通行	
4月 1日	市役所の組織を一部変更 11部35課→9部33課	
	新池交流館・ふらっとオープン	
	市営バスあさび一号本格運行	
5月 7日	どうだん亭が国の登録有形文化財に登録	
10月 1日	リサイクル広場を常設	
	高齢者職業相談室が地域職業相談室にリニューアル	
10月25日～26日	第3回健康都市連合国際大会(千葉県市川市)で 「クリエイティブデベロップメント賞」と「グッドダイナミック賞」を受賞	
11月 11日	北京パラリンピック出場の大島朋彦さん、高林美香さんに市スポーツ功労賞	
11月 22日	印場特定土地地区画整理事業の換地処分に伴い町名を変更	
11月 30日	尾張旭の棒の手 県無形民俗文化財指定50周年記念大会	
12月 3日～5日	市税滞納の差し押さえ物品を初めてインターネット公売	
12月 26日	野外活動センターを廃止	
平成21年 2月 4日	図書館に朝見武彦文庫を設置	
(2009) 3月 2日	レジ袋削減・無料配布中止に関する協定締結式 (4月1日から市内18店舗でレジ袋無料配布中止)	
3月 25日	尾張旭駅南北線北側エレベーター利用開始	

年次	事	項
4月 1日	ケーブルテレビで行政情報番組「おわりあさひエクスプレス」を本格放送 スカイワードあさひ出張所を廃止、市役所で休日・夜間窓口を試行 緑ヶ丘汚水処理場を廃止	
4月 28日	定額給付金給付開始	
4月 30日	新型インフルエンザによる第1回危機管理対策本部会議	
5月 1日	尾張旭市文化振興基金を設置	
7月 1日	病児・病後児保育を開始	
8月 5日	健康都市連合日本支部第5回総会(大府市)で尾張旭市長が健康都市連合日本支部長に選出される	
9月 1日	「あさひ安心メール」と「あさひ緊急メール」を「あさひ安全安心メール」として統合	
10月 1日	市営バスにAEDを設置 携帯電話、IP電話からの119番通報に、位置情報通知システムを導入	
12月 17日	城山公園内の機関車を飛騨小坂観光協会へ譲渡	
平成22年 (2010)	3月 14日	名古屋産業大学、名古屋経営短期大学と包括的連携協力に関する協定締結
	3月 29日	尾張旭駅南側エレベーター利用開始
	3月 31日	金城学院大学と教育支援に関する協定締結
	4月 1日	市制40周年記念事業(特別事業:25、冠事業:22)スタート
	4月 29日	あさひ健康フェスタであさぴー体操初披露
	5月 30日	市制40周年の大掃除～まち美化大作戦～
	6月 11日	渋川小学校で市制40周年記念事業「空からあさぴー～人文字大作戦～」
	6月 19日	旭城南で市制40周年記念「田んぼアート」の田植え
	6月 25日	東部保育園の園庭に芝生を植え付け(28日には旭小学校の校庭で植え付け)
	7月 24日	城山小学校でガラス飛散防止フィルム貼付
	8月 6日	新学校給食センター完工式(9月から稼動)
	8月 7日	尾張旭みどりの少年団結団式
	9月 9日	市制40周年記念事業「フレンドシップ事業～ウェルカムあさひ～」で オーストラリア中学生が来日
	9月 26日	市制40周年記念植樹祭で維摩池周辺にハナモモなどを植樹
	10月 9日	市民祭2010であさぴーの着ぐるみ登場
	10月26日～29日	第4回健康都市連合国際大会(韓国ソウル市)で 「ストロングアクション賞」と「クリエイティブデベロップメント賞」を受賞
	11月 13日	県立旭野高校ラグビー部が5年ぶり2度目の全国大会出場を決める
	12月 1日	市制40周年記念式典、タイムカプセルバトンタッチ
平成23年 (2011)	2月 25日	長野県阿智村と大規模災害時等における相互応援に関する協定締結
	3月 3日	非核平和都市宣言

年次	事 項	
3月 24日	石川県輪島市と大規模災害時等における相互応援に関する協定締結	
3月 31日	尾張旭市誌(現代史編)発刊	
4月 1日	稲葉保育園を再開	
4月 4日	市役所に市営バスロータリー完成	
4月 8日	旭前駅前広場完成	
8月 24日	中学生の代表が平和記念公園(広島市)を訪問	
9月 1日	緊急速報エリアメールを導入	
9月 27日	守山警察署と暴力団排除に関する合意書締結	
11月 1日	「ぐっと健康!人・まち・なかま」事業開始 「おいしい紅茶の店 店舗数 日本一(人口当たり)」に認定	
11月 30日	市議会本会議のインターネット配信を開始	
12月 1日～28日	ふれあい冬まつりを開催	
12月 3日～6日	健康都市連合メンバーとして第6回アジア地域ESTフォーラム及び都市モビリティ・インド2011会議(インド)に参加し、土地区画整理事業と市営バスあさび一号の取り組みを発表	
平成24年 (2012)	1月 4日	ダイヤルイン(直通)電話を導入 こどもの発達相談専用電話を設置
3月 1日	全国瞬時警報システム「J-ALERT」運用開始	
3月 19日	シルバー人材センターが公益社団法人に認定	
3月 25日	市長選挙(水野義則氏が初当選) 市長に水野義則氏就任	
4月 25日	市役所1階にキッズスペースを設置	
5月 1日	広報おわりあさひに水野よしのり市長のコラム「ヨッシー+(プラス)」連載開始	
7月 17日	「ヨッシーの現場訪問」事業開始	
7月 18日	石川県輪島市と災害時応援協定に係る実施要綱を締結	
8月 25日	第1回たのしい夏まつりを開催	
9月 1日	尾張旭市誌現代史資料編発刊	
9月 3日	庁舎ロビーを活用し、特産品キャンペーンを開始	
10月 7日	濁池で池こねイベントを実施	
10月24日～27日	第5回健康都市連合国際大会(オーストラリアブリスベン市)で 「ベストプラクティス賞」「WHO西太平洋地域事務局長特別賞」 「クリエイティブ・ディベロップメント賞」「プログレス賞」を受賞	
10月 31日	新年度予算の編成過程を公開	
12月1日～28日	第1回あさひ冬フェスタを開催	
12月 22日	環境事業センター内リサイクル広場にこども用品リユースコーナーを設置	

年次	事	項
平成25年 (2013)	3月 1日	市公式ホームページをリニューアル
	4月 3日	市役所地下食堂で「健康ランチ」の提供を開始
	15日	歩っとチャレンジウォーキングアプリの提供を開始
	5月 20日	軽度認知症チェックテスト「あたまの元気まる」を開始
	6月 3日	日本郵便株式会社尾張旭郵便局と市民生活に係る情報提供に関する協定を締結
	7月 14日	少年少女消防団結団式
	25日	山口県萩市と災害応急対策活動の相互応援に関する協定を締結
	10月 1日	ケーブルテレビの行政情報番組をリニューアルし、名称を「あさチャン」に変更
	2日	愛知医科大学と包括的連携協力に関する協定を締結
	30日	元気まる測定新規受検者1万人達成
	11月 1日	市と県が「おいしい紅茶の店 店舗数 日本一」に認定
	11月 3日	印場大塚古墳公園内の復元家屋(竪穴式住居)の屋根を葺き替え
	15日	7大アレルギーを除去した「皆が食べられる学校給食の日」を実施
	29日	中日新聞尾張旭販売店と市民生活に係る情報提供に関する協定を締結
	12月 1日	オリジナルナンバープレート交付開始 旭城南側の田んぼで田んぼイルミネーションを開始
	17日	第五次総合計画基本構想を議決
平成26年 (2014)	2月 3日	ファシリティマネジメント導入基本方針を策定
	13日	禁煙・分煙の方針及び取組を策定
	4月 24日	市内に店舗のあるコンビニエンスストア5社とコンビニエンスストアへの自動体外式除細動器(AED)設置に関する協定を締結
	5月 7日	名古屋産業大学学生の長期インターンシップを受け入れ
	24日	第1回ずいほう青空市を開催
	28日	日本たばこ産業株式会社から喫煙設備等を受贈
	30日	自治連合協議会及び公益社団法人愛知県宅地建物取引業協会東尾張支部と自治会・町内会への加入促進に関する協定を締結
	6月 1日	多世代交流館いきいきオープン
	2日	禁煙外来治療費の助成を開始
	7月 7日	大塚製薬株式会社と健康づくり及び災害対策に関する協定を締結
	15日	あさびーこども読書通帳を配布
	8月 1日	市役所駐車場に電気自動車充電設備を設置
	7日	臨時福祉給付金給付開始
25日	守山警察署と市教育委員会が学校警察連携制度に関する協定を締結	

年次	事	項
10月 1日	保育コーディネーターによる相談・援助業務を開始 障がい者基幹相談支援センターを設置	
10月29日～31日	第6回健康都市連合国際大会(香港)で感謝状及び「クリエイティブ・ディベロップメント賞」「プロGRESS賞」を受賞	
11月 19日	オープンデータとして各種データを市ホームページで公開	
12月 14日	愛知県森林公園で尾張旭森林マラソン2014を開催	
平成27年 2月 21日	三春滝桜植樹祭を開催	
(2015) 3月 31日	市民会館の貸し館業務を終了	
4月 1日	城山コミュニティセンターオープン 川南保育園改修工事完了	
2日	災害対応自動販売機を公民館などに設置	
5月 15日	広報おわりあさひリニューアル、アプリでの広報配信を開始	
6月 19日	あさびープレミアム商品券を販売	
7月 1日	熱中症予防対策として熱中症ランクボードを公共施設に設置	
21日	ミズノ株式会社と健康都市づくりに関する協定を締結	
10月 1日	消防職員・消防団員にAEDが必要な現場を知らせるアプリ「AED FR」の実証実験を開始	
15日	シルバー人材センターと空き家等の適正な管理推進に関する協定を締結	
24日	長池で池こねイベントを実施	
11月 21日	旭前城前特定土地区画整理事業の換地処分に伴い町名を変更	
25日	西濃建設株式会社名古屋支店と公共施設の屋根貸しによる太陽光発電事業協定を締結	
12月 1日	市制45周年を迎える	
5日	第1回山の手青空市を開催	
平成28年 1月 4日	市役所南庁舎1階を改修	
(2016) 2月 3日	ASEAN諸国の自治体職員が本市を視察	
18日	大韓民国健康都市協議会代表団が本市を視察	
22日	市役所ロビーであさびーグッズの販売を開始	
3月 1日	市役所まんなかの広場 あさびーパティオオープン	
14日	金融機関と地方創生に係る包括連携協定を締結	
4月 19日	株式会社ゼンリンと災害時における地図製品等の供給等に関する協定を締結	
5月 30日	愛知県柔道整復師会と災害時の柔道整復師救護活動に関する協定を締結	
6月 3日	金城学院大学と包括的連携協力に関する協定を締結	
7月 1日	市内全域でプラスチック製容器包装毎週収集を開始	
30日	第61回愛知県消防操法大会を本市で開催	

年次	事項
8月 9日	あさぴーLINEスタンプ配信開始
29日～31日	第7回健康都市連合国際大会(韓国原州市)で「ベストプラクティス賞」「クリエイティブ・ディベロップメント賞」「エキスパート賞」を受賞
9月 1日	尾張旭まちづくり応援寄附金(ふるさと納税)をリニューアル
15日	ごみ出しアプリの配信を開始
26日	市教育委員会と岐阜聖徳学園大学が連携協力に関する協定を締結
27日	愛知県LPガス協会尾張支部瀬戸旭分会と災害時における液化石油ガス等の優先供給等に関する協定を締結
10月 1日	スプレー缶・カセットボンベの分別収集を開始
19日	市内小・中学校で苗木のスクールステイ
20日	金融機関と市民生活に係る情報提供に関する協定を締結
11月 24日	定住促進ホームページSUN LIVE(サンリブ)を公開
25日	第70回全国植樹祭会場が森林公園に決定
平成29年 (2017)	2月 4日 スカイワードあさひの天体観測室と市民情報フロアを「星の広場」としてリニューアルオープン
17日	シルバー人材センター設立30周年記念式典
3月 30日	市役所1階に健康都市コーナーを設置
4月 1日	「あさひ健康マイスター」をリニューアル
5月 15日	広報おわりあさひで「AR(Augmented Reality)」を開始
7月 1日	初の女性消防団員誕生
7日	一般社団法人瀬戸旭医師会と瀬戸旭休日急病診療所を災害時の医療救護所に指定することに関する協定を締結
8月 6日	瀬戸旭休日急病診療所オープン
8月14日～12月22日	市役所ロビーにあいち“言の葉”キャラバン「FUTURE SEED号」を設置
8月 24日	大阪府泉佐野市と特産品相互協定を締結
10月1日～11月 5日	尾張旭まちづくり応援寄付金を活用して市内全域を舞台にした謎解きゲームイベント「ナゾトキ写真家の不思議な昔話」を開催
10月 2日	福島県三春町と災害応急対策活動における相互応援に関する協定を締結
18日	尾張旭版コミュニティスクールの名称が「あさひスマイルコミュニティー」に決定
29日	民生委員制度創設100周年記念大会を開催
11月 1日	晴丘テニスコートをリニューアルオープン
22日	フジグループと大規模火災発生時の消防水利確保に関する協定を締結
平成30年 (2018)	1月 23日 生命保険会社4社と健康づくりの推進に向けた包括的事業連携に関する協定、市民生活に係る情報提供に関する協定を締結
2月 1日	市内各郵便局と災害発生時における相互応援に関する協定を締結

年次	事項
10日～22日	本市在住の吉永一貴さんが平昌オリンピックショートトラック・スピードスケート男子1000・1500・5000m、5000mリレー出場
4月 1日	スカイワードあさひ歴史民俗フロアで円空仏の展示を開始 尾張旭市まちづくり活動貢献学生認定制度を開始
23日	尾張旭幹部交番リニューアル
28日	情報発信拠点「尾張旭まち案内」オープン
5月 7日	瀬戸市、長久手市、尾張東流通センター株式会社、瀬戸総合卸売市場株式会社と地震その他の災害が発生した場合における施設利用の協力に関する協定を締結
11日	中日本高速道路株式会社名古屋支社名古屋保全・サービスセンターと市民生活に係る情報提供に関する協定を締結
23日	旭前駅リニューアル
26日	第70回全国植樹祭1年前イベントを開催
6月 24日	第1回救命ボランティア講習会を開催
7月 2日	第70回全国植樹祭に向け、市役所1階にカウントダウンボードを設置
25日	豊栄交通株式会社と「あさび一号」による緊急輸送等に関する協定を締結
8月 1日	公益社団法人愛知県宅地建物取引業協会と空き家対策における連携協力に関する協定を締結
9日	第70回全国植樹祭開催日が2019年6月2日に決定
9月 28日	瀬戸市と消防行政の連携・協力に関する協定を締結
10月17日～19日	第8回健康都市連合国際大会(マレーシアクチン市)で「ベストプラクティス賞」「クリエイティブ・ディベロップメント賞」「ストロングアクション賞」を受賞
10月 24日	生活クラブ生活協同組合と市民生活に係る情報提供に関する協定を締結
11月 17日	第70回全国植樹祭200日前イベントを開催
20日	東京2020オリンピックフラッグ・パラリンピックフラッグを市役所1階に展示
平成31年 2月 1日	尾張旭市消防団協力事業所表示制度を開始
(2019年) 3日	市長選挙(森和実氏が初当選) 市長に森和実氏就任
23日	第70回全国植樹祭100日前イベントを開催
3月 16日	文化会館リニューアル前プレイベントを開催
24日	都市計画道路霞ヶ丘線の供用開始
4月 1日	文化会館リニューアル
11日～25日	全国植樹祭のシンボル「木製地球儀」を市役所1階に展示
15日	広報おわりあさひに森和実市長のコラム「尾張旭元気モリモリ」連載開始

年次	事	項	
令和元年 (2019年)	6月 2日	第70回全国植樹祭が愛知県森林公園で開催	
		渋川福祉センターに第70回全国植樹祭のサテライト会場を設置	
	9日	愛知県森林公園の休養の森でみどりの少年団とその家族が記念植樹を実施	
	8月 21日	株式会社イトーヨーカ堂、株式会社セブンイレブン・ジャパンと地域活性化包括連携協定を締結	
	9月 19日	JICAのマレーシア研修員が給食センターを視察	
	10月 31日	市制50周年記念ロゴマークが決定	
	11月 18日	市制50周年記念ロゴマークをデザインした堀田和香奈さんが市長を表敬訪問	
	12月 9日	愛知県、一般社団法人愛知県トラック協会、尾張東流通株式会社、瀬戸卸売市場株式会社と災害物流訓練を実施	
	令和2年 (2020年)	2月 7日	株式会社リコージャパンと働き方改革及びSDGsの推進に関する連携協定を締結
		10日	本市出身の俳優、青木さやかさんに市制50周年PR大使を委嘱
3月 31日		旭平和墓園合葬式墓地整備完了	
3月2日～5月24日		新型コロナウイルス感染症の感染状況を踏まえ、市立小中学校を臨時休業(卒業式及び入学式を除く)	
5月11日～8月20日		尾張旭市特別定額給付金センターを設置	
31日		全国植樹祭1周年記念行事が愛知県森林公園で開催	
7月 9日		アルフレッサ株式会社名古屋東支店と市民生活に係る情報提供に関する協定を締結	
8月 19日		市内のドラッグストア4社と災害時における生活物資供給に関する協定を締結	
9月 30日		豊通ニューパック株式会社と災害時における支援協力に関する協定を締結	
10月 28日		総合警備保障株式会社名古屋支社と市民生活に係る情報提供に関する協定を締結	
11月 13日		一般社団法人災害対策建設協会JAPAN47、名古屋産業大学・名古屋経営短期大学と災害時における小型無人機による情報収集に関する協定を締結	
13日～30日		市制50周年記念写真展「すすくすのびのびぽっかぽか」を開催	
23日		尾張旭市制50周年及び印場駅復活25周年記念発車式を開催	
30日	第9回健康寿命をのばそう！アワード(生活習慣病予防分野)スポーツ庁長官優秀賞受賞		
12月 1日	市制50周年記念式典を開催		
令和3年 (2021年)	1月 25日	ワクチン接種推進室設置	
	2月 3日	市役所障がい者用駐車場に屋根を設置	
	9日	尾張旭の新メニュー商品開発プロジェクト「旭色」の実施	
	3月 1日	「新型コロナコールセンター」開設	

年次	事	項
令和3年	3月 10日	「リサイクルひろばクルクル」移設オープン
(2021年)	4月 1日	「尾張旭市防災ガイドブック」発行
		「尾張旭市防災アプリ」「尾張旭市電話・FAX防災情報配信サービス」運用開始
	6日	感染症対応高規格救急自動車運用開始
	22日	愛知県立芸術大学とまちづくりに関する包括的連携協力に関する協定を締結
	5月 6日	新型コロナワクチン集団接種開始
	19日	グリーンシティケーブルテレビ株式会社と地域情報化に関する連携協定を締結
	24日	有限会社川口紙工、三郷紙器工業株式会社、太榮株式会社と災害時における支援協力に関する協定を締結
	6月 1日	地域消防防災施設「ほんまる」運用開始
	30日	EPIK合同会社、株式会社坂田酒販、鈴一物産株式会社と災害時における飲料水等の供給に関する協定を締結
	9月 7日	株式会社出雲殿互助会と市民生活に係る情報提供に関する協定を締結
	10月 1日	日勤救急隊発足
	11月3日～5日	第9回健康都市連合国際大会(香港(オンライン開催))で「プロGRESS賞(ストロング・アクション賞)」「クリエイティブ・ディベロップメント賞」3賞の計4賞を受賞
	17日	株式会社ショックブンと市民生活に係る情報提供に関する協定を締結
	12月 3日	日本郵便株式会社東海支社と包括連携に関する協定を締結
令和4年	1月 18日	株式会社ジーアイビーと災害時等における資機材等の提供に関する協定を締結
(2022年)	28日	「小牧・長久手の戦い同盟」に加盟
	2月5日～16日	本市出身の吉永一貴さんが北京オリンピックショートトラック・スピードスケート男子1,000m・1,500m、5,000mリレー、混合団体に出場
	12日	市制50周年記念シンポジウムを開催
	3月 23日	東栄小学校で第70回全国植樹祭お手播き苗記念植樹を実施
		子育てファミリー向け客室を新設した保養センター尾張あさひ苑がミキハウス子育て総研の「ウェルカムベビーのお宿」に認定
	29日	三郷駅前地区市街地再開発準備組合が三菱地所レジデンス・フージャースコーポレーション共同体と事業協力に関する協定を締結
	4月 1日	柏井配水場においてマイクロ水力発電を本稼働
		城山公園遊具広場の愛称を「スカイパーク」として活用開始
	12日	グリーンシティケーブルテレビ株式会社と市民生活に係る情報提供に関する協定を締結
	29日	「元気まる測定」をリニューアル
	5月 19日	三菱自動車工業株式会社、西日本三菱自動車販売株式会社と災害時における電動車両等の支援に関する協定を締結
	7月 1日	中日新聞尾張旭販売店と市民生活に係る情報提供に関する協定を締結
	7月1日～10月31日	旭色&あさひ夏いろ尾張旭デジタルスタンプラリーを開催
	8月 8日	からだ元気治療院長久手店と市民生活に係る情報提供に関する協定を締結

年次	事	項
令和5年 (2023年)	1月 1日	ケーブルテレビで市魅力伝承番組「知ってる！わたしの尾張旭」放送開始
	15日	市長選挙(1月8日告示 無投票・柴田浩氏が初当選)
	30日	豊田通商株式会社、サントリーグループと3市(瀬戸市・尾張旭市・長久手市)がペットボトルの水平リサイクルに関する協定を締結
	2月 3日	市長に柴田浩氏就任
	3月 1日	市公式ホームページをリニューアル
	3月9日～21日	本市出身の高橋宏斗さんがワールドベースボールクラシックに出場
	15日	市民課窓口における「書かない窓口」の本格導入
	19日	都市計画道路「北原山中央通り」供用開始
	27日	河川等監視カメラの運用開始
	30日	印場駅南側エレベーター・多機能トイレ利用開始
	4月1日～6月30日	旭色&「あさひ推しいる」デジタルスタンプラリーを実施
	10日	株式会社ジモティーとリユース活動の促進に向けた連携と協力に関する協定を締結
	15日	広報おわりあさひに柴田浩市長のコラム「足下(そっか)に泉あり！」連載開始
	6月 5日	キリンビバレッジ株式会社と紅茶を通じたにぎわい創出のための連携協力に関する協定を締結
	22日	日立チャンネルソリューションズ株式会社、日立ターミナルメカトロニクス株式会社と地域活性化包括連携協定を締結
	30日	人口問題対策本部を設置
	7月 12日	株式会社中日ドラゴンズと相互支援に関する協定を締結
	26日	三郷駅前地区市街地再開発組合設立(事業認可)
	8月 1日	おくやみ手続支援の運用開始
	9月 29日	あたまの元気まる10周年記念講演会を開催
	10月 29日	総合防災訓練で市内初のペット同行避難訓練を実施
	11月 1日	日本紅茶協会が認定する「おいしい紅茶の店」の人口1人当たりの認定店舗数13年連続日本一
	22日	キリンビバレッジ株式会社とおいしい紅茶のまちオリジナルデザイン紅茶専用自動販売機を設置
	12月 1日	市公式LINEをリニューアル
	20日	第六次総合計画基本構想を議決

歴代市長

氏名	就任年月日	退任年月日
松原定治	昭和44年12月12日	昭和60年12月11日
朝見政富	昭和60年12月12日	平成13年12月11日
谷口幸治	平成13年12月12日	平成24年2月6日
水野義則	平成24年3月25日	平成30年12月31日
森和実	平成31年2月3日	令和5年2月2日
柴田浩	令和5年2月3日	-

資料:秘書課

(注) 1 昭和45年12月1日市制施行時就任中から掲載。

2 令和6年3月1日現在

歴代助役・副市長

氏名	就任年月日	退任年月日
加藤勇	昭和38年6月1日	昭和46年2月20日
朝見政富	昭和46年6月1日	昭和58年5月31日
秋田裕加	昭和58年6月16日	昭和62年6月15日
水野政治	昭和62年6月16日	平成4年5月31日
荻原善夫	平成4年6月2日	平成12年6月1日
若杉致由	平成12年6月2日	平成20年6月1日
日比野美次	平成20年6月2日	平成24年6月1日
秋田誠	平成24年6月2日	令和5年5月31日
若杉博之	令和5年6月1日	-

資料:秘書課

(注) 1 昭和45年12月1日市制施行時就任中から掲載。

2 平成19年4月1日から地方自治法改正に伴い副市長。

3 令和6年3月1日現在

歴代収入役

氏名	就任年月日	退任年月日
朝見政富	昭和38年6月1日	昭和46年5月31日
谷口秀夫	昭和46年6月1日	昭和49年4月30日
秋田裕加	昭和49年5月1日	昭和58年6月15日
加藤内海	昭和58年6月16日	昭和62年6月15日
水野澄男	昭和62年6月16日	平成11年6月15日
谷口紀樹	平成11年7月1日	平成19年6月30日

資料:秘書課

(注) 1 昭和45年12月1日市制施行時就任中から掲載。

2 地方自治法改正に伴い収入役廃止。

歴代議長

氏名	就任年月日	退任年月日
田中 豊治	昭和45年5月15日	昭和46年4月30日
森謙一	昭和46年5月13日	昭和47年5月12日
秋田 鉄一	昭和47年5月12日	昭和48年5月14日
田中 豊治	昭和48年5月14日	昭和49年5月14日
谷口 克己	昭和49年5月14日	昭和50年4月30日
松原 浅雄	昭和50年5月15日	昭和51年5月14日
加藤 繁行	昭和51年5月14日	昭和52年5月13日
若杉 利雄	昭和52年5月13日	昭和53年5月15日
田中 次郎	昭和53年5月15日	昭和54年4月30日
岩橋 美好	昭和54年5月11日	昭和55年5月13日
日比野 清一	昭和55年5月13日	昭和56年5月14日
松原 長一	昭和56年5月14日	昭和57年5月17日
谷口 克己	昭和57年5月17日	昭和58年4月30日
長谷川 貫一	昭和58年5月11日	昭和59年5月14日
田中 豊治	昭和59年5月14日	昭和60年5月15日
浅見 栄次	昭和60年5月15日	昭和60年12月27日
田中 次郎	昭和61年1月7日	昭和61年5月15日
田中 稔彦	昭和61年5月15日	昭和62年4月30日
日比野 勝永	昭和62年5月13日	昭和63年5月13日
若杉 永充	昭和63年5月13日	平成1年5月15日
服部 勝男	平成1年5月15日	平成2年5月14日
赤尾 勝男	平成2年5月14日	平成3年4月30日
若杉 永充	平成3年5月13日	平成4年5月13日
日比野 勝彦	平成4年5月13日	平成5年5月13日
田中 三夫	平成5年5月13日	平成6年5月13日
中山 兼夫	平成6年5月13日	平成7年4月30日
山田 稔勝	平成7年5月12日	平成8年5月13日
服部 勝男	平成8年5月13日	平成9年5月13日
赤水 勝男	平成9年5月13日	平成10年5月13日
中野 明夫	平成10年5月13日	平成11年2月25日
山田 兼夫	平成11年2月25日	平成11年4月30日
山水 稔巳	平成11年5月18日	平成12年5月15日
水野 一彦	平成12年5月15日	平成13年5月14日
原野 利彦	平成13年5月14日	平成14年5月13日
服部 磨勝	平成14年5月13日	平成15年4月30日
斎場 治勝	平成15年5月15日	平成16年5月17日
佐藤 幸治	平成16年5月17日	平成17年5月17日
渡辺 欣聖	平成17年5月17日	平成18年5月17日
原 磨	平成18年5月17日	平成19年4月30日
森 実	平成19年5月15日	平成20年5月15日
谷口 マスヲ	平成20年5月15日	平成21年5月15日
水野 義則	平成21年5月15日	平成22年5月17日
伊藤 恵子	平成22年5月17日	平成23年4月30日
岩橋 文盛	平成23年5月16日	平成24年5月16日
伊藤 憲男	平成24年5月16日	平成26年5月16日
若杉 たかし	平成26年5月16日	平成27年4月30日
さかえ 章	平成27年5月18日	平成28年5月18日
片渕 卓三	平成28年5月18日	平成29年5月18日
森和 実	平成29年5月18日	平成30年5月18日
早川 八郎	平成30年5月18日	平成31年1月27日
若杉 たかし	平成31年2月25日	平成31年4月30日
さかえ 章	令和元年5月17日	令和2年5月18日
早川 八郎	令和2年5月18日	令和2年11月30日
片渕 卓三	令和2年11月30日	令和3年5月18日
篠田 一彦	令和3年5月18日	令和4年5月18日
丸山 幸子	令和4年5月18日	令和5年4月30日
	令和5年5月16日	—

資料:議事課

(注) 昭和45年12月1日市制施行時就任中から掲載。

歴代副議長

氏名	就任年月日	退任年月日
加藤 繁行	昭和45年5月15日	昭和46年4月30日
谷口 克己	昭和46年5月13日	昭和47年5月12日
若杉 利雄	昭和47年5月12日	昭和48年5月14日
矢野 五三雄	昭和48年5月14日	昭和49年5月14日
花村 清郎	昭和49年5月14日	昭和50年4月30日
田中 次郎	昭和50年5月15日	昭和51年5月14日
若杉 鈴一	昭和51年5月14日	昭和52年5月13日
岩橋 美好	昭和52年5月13日	昭和53年5月15日
松原 長一	昭和53年5月15日	昭和54年4月30日
長谷川 貫一	昭和54年5月11日	昭和55年2月2日
谷口 克己	昭和55年3月14日	昭和55年5月13日
小島 茂夫	昭和55年5月13日	昭和56年5月14日
近藤 正清	昭和56年5月14日	昭和56年10月26日
福島 克己	昭和56年12月7日	昭和57年5月17日
河合 昭二	昭和57年5月17日	昭和58年4月30日
矢木 文男	昭和58年5月12日	昭和58年11月24日
田中 稔彦	昭和58年12月5日	昭和59年5月14日
日比野 勝彦	昭和59年5月14日	昭和60年5月15日
田中 竜三	昭和60年5月15日	昭和61年5月15日
富田 保充	昭和61年5月15日	昭和62年4月30日
若杉 永勝	昭和62年5月13日	昭和63年5月13日
服部 勝男	昭和63年5月13日	平成1年5月15日
赤尾 兼夫	平成1年5月15日	平成2年5月14日
中山 田稔	平成2年5月14日	平成3年4月30日
小林 清人	平成3年5月13日	平成4年5月13日
小島 武夫	平成4年5月13日	平成5年5月13日
水野 昇郎	平成5年5月13日	平成6年5月13日
水木 五郎	平成6年5月13日	平成6年12月19日
水野 明彦	平成6年12月19日	平成7年4月30日
水野 利彦	平成7年5月12日	平成8年5月13日
水谷 弘文	平成8年5月13日	平成9年5月13日
水野 一巳	平成9年5月13日	平成10年5月13日
原庄 淳麿	平成10年5月13日	平成11年4月30日
司場 宗雄	平成11年5月18日	平成12年5月15日
斎藤 洋治	平成12年5月15日	平成13年5月14日
加藤 善子	平成13年5月14日	平成14年5月13日
佐藤 信幸	平成14年5月13日	平成15年4月30日
渡辺 欣聖	平成15年5月15日	平成16年5月17日
伊藤 恵理子	平成16年5月17日	平成17年5月17日
森和 実演	平成17年5月17日	平成18年5月17日
坂江 章	平成18年5月17日	平成19年4月30日
谷口 マスヲ	平成19年5月15日	平成20年5月15日
伊藤 憲男	平成20年5月15日	平成21年5月15日
岩橋 盛文	平成21年5月15日	平成22年5月17日
早川 八郎	平成22年5月17日	平成23年4月30日
若杉 かし	平成23年5月16日	平成24年5月16日
若牧 一吉	平成24年5月16日	平成25年5月16日
篠田 一彦	平成25年5月16日	平成26年5月16日
片渕 卓三	平成26年5月16日	平成27年4月30日
武田 卓おき	平成27年5月18日	平成28年5月18日
秋田 茂進	平成28年5月18日	平成29年5月18日
みとべ 茂樹	平成29年5月18日	平成30年5月18日
丸山 幸子	平成30年5月18日	平成31年4月30日
川村 つよし	令和元年5月17日	令和3年5月18日
芦原 美佳	令和3年5月18日	令和4年5月18日
松原 たかし	令和4年5月18日	令和5年4月30日
	令和5年5月16日	—

資料:議事課

(注) 昭和45年12月1日市制施行時就任中から掲載。

市議会議員名簿(50音順)

(令和6年3月1日現在)

氏名	住所	議席	党派
秋田 さとし	井田町一丁目183	4	無所属
芦原 美佳子	北原山町大久保見2012-1 エムズシティ三郷610号	11	公明党
市原 誠二	緑町緑ヶ丘160-1	5	無所属
いとう 伸一	三郷町中井田8-2	2	立憲民主党
大島 もえ	南本地ヶ原町三丁目35	14	無所属
片渕 卓三	旭ヶ丘町旭ヶ丘5668-38	16	公明党
勝股 修二	平子町長池上6254-12	1	日本維新の会
川村 つよし	庄南町一丁目5-2	20	日本共産党
さかえ 章演	渋川町二丁目4-6 ライオンズマンション印場駅南407号	19	無所属
榑原 利宏	東本地ヶ原町三丁目32-2	8	日本共産党
櫻井 直樹	吉岡町二丁目11-14	9	無所属
陣矢 幸司	南栄町旭ヶ丘32-2	7	無所属
谷口 武司	新居町西浦3095	6	無所属
早川 八郎	瀬戸川町一丁目136	17	無所属
日比野 和雄	井田町二丁目77	10	自由民主党
松原 たかし	桜ヶ丘町三丁目141-1	12	無所属
丸山 幸子	緑町緑ヶ丘27-30 ロイヤルシャトー緑ヶ丘205号	13	公明党
安田 吉宏	白鳳町二丁目24 アイ旭502号	3	無所属
山下 幹雄	新居町山の田3208-20	15	日本維新の会
若杉 たかし	旭前町五丁目8-3	18	無所属

資料:議事課

市議会議員構成

(令和6年3月1日現在)

議員定数	条例定数 20人					
党派別	令和あさひ 8人		市民クラブ 5人			
	公明党尾張旭市議団 3人		日本共産党尾張旭市議団 2人			
	愛知維新の会尾張旭市議団 2人					
職業別	会社役員 9人	会社員 5人	無職 5人			
	その他 1人					
年齢別	30～39歳 0人	40～49歳 3人	50～59歳 8人			
	60～69歳 8人	70～79歳 1人				
平均年齢	59歳					
当選回数別	7回 2人	6回 2人	5回 3人	4回 1人		
	3回 2人	2回 8人	1回 2人			

資料:議事課

公共施設等一覧

■市役所、消防本部（署）	郵便番号	所在地	電話番号
尾張旭市役所	488-8666	尾張旭市東大道町原田2600-1	53-2111
尾張旭市消防本部（署）	488-0802	尾張旭市東大道町曾我廻間2301-1	51-0119

■その他の市施設	郵便番号	所在地	電話番号
文化会館	488-0803	尾張旭市東大道町山の内2410-11	54-8500
図書館	488-0803	尾張旭市東大道町山の内2419-5	54-5544
保健福祉センター	488-0074	尾張旭市新居町明才切57	55-6800
スカイワードあさひ	488-0883	尾張旭市城山町長池下4517-1	52-1850
城山体育施設管理事務所	488-0883	尾張旭市城山町長池下4502	54-3971
旭城	488-0883	尾張旭市城山町長池下4502	52-1850
城山ふれあい農園	488-0883	尾張旭市城山町長池下36	
東部市民センター	488-0014	尾張旭市三郷町中井田136	54-5667
渋川福祉センター	488-0839	尾張旭市渋川町三丁目5-7	51-1997
学校給食センター	488-0852	尾張旭市旭前町新田洞5005-6	53-2971
上水道施設管理センター	488-0083	尾張旭市旭ヶ丘町旭ヶ丘5665	53-2512
柏井配水場	488-0081	尾張旭市大字新居字柏井5184-809	
旭ヶ丘配水場	488-0083	尾張旭市旭ヶ丘町旭ヶ丘5834	
東部浄化センター	488-0053	尾張旭市下井町勿内2346-6	西部浄化センター 51-3322
西部浄化センター	488-0838	尾張旭市庄中町一丁目4-6	
環境事業センター	488-0053	尾張旭市下井町勿内2346-6（東部浄化センター内）	環境事業センター 52-8000
昭和苑	488-0053	尾張旭市下井町勿内2344-3	
旭平和墓園	488-0084	尾張旭市旭ヶ丘町山の手555-1	
どうだん亭	488-0845	尾張旭市霞ヶ丘町南298	
新池交流館・ふらっと	488-0046	尾張旭市南栄町旭ヶ丘173	52-8852
多世代交流館いきいき	488-0054	尾張旭市稲葉町一丁目41-1	54-8202
城山コミュニティセンター	488-0867	尾張旭市城前町三丁目3-12	57-7646
リサイクルひろばクルクル	488-0801	尾張旭市東大道町原田2490-7（市役所南側）	

■公民館等	郵便番号	所在地	電話番号
中央公民館	488-0803	尾張旭市東大道町山の内2410-2	54-5300
渋川公民館	488-0839	尾張旭市渋川町一丁目6-1	53-8600
瑞鳳公民館	488-0826	尾張旭市大塚町二丁目10-2	052-773-1466
三郷公民館	488-0024	尾張旭市井田町三丁目163	54-4500
藤池公民館	488-0011	尾張旭市東栄町一丁目4-7	54-8722
平子公民館	488-0873	尾張旭市平子町中通219-2	54-9290
本地原公民館	488-0822	尾張旭市緑町緑ヶ丘100-10	54-9291
白鳳公民館	488-0858	尾張旭市白鳳町二丁目20	52-0690
旭丘公民館	488-0005	尾張旭市大久手町上切戸70	52-1624
宮浦公民館	488-0054	尾張旭市稲葉町四丁目75	54-3738

■ふれあい会館	郵便番号	所在地	電話番号
旭ヶ丘ふれあい会館	488-0085	尾張旭市旭ヶ丘町濁池1155-1	市役所 暮らし政策課 76-8155
大久手ふれあい会館	488-0006	尾張旭市大久手町中松原31-4	
吉岡ふれあい会館	488-0827	尾張旭市吉岡町二丁目2-1	
霞ヶ丘ふれあい会館	488-0846	尾張旭市霞ヶ丘町中66-3	
印場ふれあい会館	488-0840	尾張旭市印場元町五丁目1-26	
東印場ふれあい会館	488-0830	尾張旭市東印場町一丁目10-2	
北本地ヶ原ふれあい会館	488-0043	尾張旭市北本地ヶ原町三丁目45	

■体育施設	郵便番号	所在地	電話番号
総合体育館	488-0801	尾張旭市東大道町原田2578	54-2733
市民プール	488-0035	尾張旭市上の山町間口2485	53-0606
城山テニスコート	488-0883	尾張旭市城山町長池下地内	54-3971
城山野球場	488-0883	尾張旭市城山町長池下地内	54-3971
弓道場	488-0883	尾張旭市城山町長池下地内	54-3971
旭ヶ丘運動広場	488-0085	尾張旭市旭ヶ丘町濁池地内	54-1166
旭ヶ丘テニスコート	488-0085	尾張旭市旭ヶ丘町濁池地内	54-1166
旭ヶ丘デイキャンプ場	488-0085	尾張旭市旭ヶ丘町濁池地内	54-1166
南グラウンド	488-0046	尾張旭市南栄町旭ヶ丘地内	
晴丘運動広場	488-0033	尾張旭市東本地ヶ原町二丁目112	52-2914
晴丘テニスコート	488-0033	尾張旭市東本地ヶ原町二丁目112	52-2914

■児童館	郵便番号	所在地	電話番号
藤池児童館	488-0011	尾張旭市東栄町一丁目4-7	54-8734
白鳳児童館	488-0858	尾張旭市白鳳町二丁目20	52-0438
平子児童館	488-0873	尾張旭市平子町中通219-2	52-3522
本地ヶ原児童館	488-0041	尾張旭市南新町中畑1-130	53-8171
瑞鳳児童館	488-0826	尾張旭市大塚町二丁目10-3	052-776-5060
三郷児童館	488-0023	尾張旭市瀬戸川町一丁目229	52-6848
中部児童館	488-0804	尾張旭市西の野町五丁目12-3	53-5060
旭丘児童館	488-0005	尾張旭市大久手町上切戸62	52-5131
渋川児童館	488-0839	尾張旭市渋川町一丁目6-1	51-1919

■保育園	郵便番号	所在地	電話番号
東部保育園	488-0022	尾張旭市狩宿新町一丁目56	53-2265
中部保育園	488-0814	尾張旭市西大道町前田3786	53-2254
西部保育園	488-0840	尾張旭市印場元町五丁目14-10	53-2676
藤池保育園	488-0011	尾張旭市東栄町一丁目9-1	53-2860
本地ヶ原保育園	488-0043	尾張旭市北本地ヶ原町一丁目21	53-3359
茅ヶ池保育園	488-0867	尾張旭市城前町一丁目7-5	53-3989
川南保育園	488-0826	尾張旭市大塚町二丁目4-1	052-771-9301
西山保育園	488-0024	尾張旭市井田町二丁目175	53-5788
あたご保育園	488-0079	尾張旭市新居町今池下2910-1	53-5758
柏井保育園	488-0008	尾張旭市柏井町弥栄16	54-3098
稲葉保育園	488-0054	尾張旭市稲葉町一丁目43	54-0655
はんのき保育園	488-0859	尾張旭市桜ヶ丘町二丁目217	55-7611
あさひおっきい保育園 (私立)	488-0871	尾張旭市平子町東157-1	54-2704
保育所てんとう虫 (私立)	488-0074	尾張旭市新居町明才切23-1	52-2164
レイモンド庄中保育園 (私立)	488-0838	尾張旭市庄中町一丁目2-8	76-0888

■小規模保育事業所	郵便番号	所在地	電話番号
nursery school family	488-0011	尾張旭市東栄町一丁目7-18ピアプラザ横山ビル3.1BC	76-7622
スクルドエンジェル保育園三郷園	488-0014	尾張旭市三郷町中井田202-1	58-3636
あさひちいさないえほいくえん	488-0840	尾張旭市印場元町二丁目10-7	59-5115
memorytree旭保育園	488-0818	尾張旭市向町二丁目6-1 サニーハイツ尾張旭1F	76-3288
旭前わかば保育園	488-0855	尾張旭市旭前町五丁目7-8 アネックスビル1F	76-5171

■小学校、中学校	郵便番号	所在地	電話番号
旭小学校	488-0804	尾張旭市西の野町五丁目1	53-2035
東栄小学校	488-0011	尾張旭市東栄町三丁目5-1	53-2926
渋川小学校	488-0839	尾張旭市渋川町一丁目5-8	53-2044
本地原小学校	488-0041	尾張旭市南新町中畑252	53-2702
城山小学校	488-0884	尾張旭市城山町城山13-1	53-5020
白鳳小学校	488-0858	尾張旭市白鳳町一丁目12	53-5700
瑞鳳小学校	488-0826	尾張旭市大塚町二丁目10-1	052-773-2391
旭丘小学校	488-0005	尾張旭市大久手町上切戸117-1	54-3066
三郷小学校	488-0023	尾張旭市瀬戸川町一丁目122	54-8777
旭中学校	488-0818	尾張旭市向町二丁目4-2	53-2910
東中学校	488-0051	尾張旭市下井町前の上1602	54-6511
西中学校	488-0839	尾張旭市渋川町三丁目2-9	54-1191

■その他の学校（幼稚園、高校、大学など）	郵便番号	所在地	電話番号
東春暁幼稚園	488-0855	尾張旭市旭前町四丁目6-1	54-2423
旭富士幼稚園	488-0082	尾張旭市旭ヶ丘町森87	53-5262
しらぎく幼稚園	488-0043	尾張旭市北本地ヶ原町三丁目38	54-4790
愛英本地幼稚園	488-0044	尾張旭市南本地ヶ原町一丁目26	54-6311
愛知県立旭野高等学校	488-0830	尾張旭市東印場町三丁目4-1	53-5200
名古屋産業大学	488-8711	尾張旭市新居町山の田3255-5	55-5101
名古屋経営短期大学	488-8711	尾張旭市新居町山の田3255-5	54-9611
愛知県消防学校	488-0081	尾張旭市大字新居5182-1393	53-2015
公立瀬戸旭看護専門学校	489-0058	瀬戸市進陶町6-1	85-2220

■老人いこいの家	郵便番号	所在地	電話番号
中部老人いこいの家	488-0801	尾張旭市東大道町原田2561-1	市役所 長寿課 76-8143
西部老人いこいの家	488-0840	尾張旭市印場元町五丁目6-9	
南部老人いこいの家	488-0822	尾張旭市緑町緑ヶ丘121-11	
柏井老人いこいの家	488-0008	尾張旭市柏井町弥栄186-4	
城前老人いこいの家	488-0867	尾張旭市城前町二丁目5-19	
出屋敷老人いこいの家	488-0011	尾張旭市東栄町一丁目4-1	
旭台老人いこいの家	488-0001	尾張旭市旭台1丁目6-6	
東部老人いこいの家	488-0014	尾張旭市三郷町中井田136（東部市民センター内）	
瑞鳳老人いこいの家	488-0823	尾張旭市庄南町二丁目7-4	
平子老人いこいの家	488-0873	尾張旭市平子町中通339	
城山老人いこいの家	488-0871	尾張旭市平子町東157-1	
中央通老人いこいの家	488-0054	尾張旭市稲葉町四丁目47-1	
井田老人いこいの家	488-0024	尾張旭市井田町一丁目41	
ともえ老人いこいの家	488-0818	尾張旭市向町三丁目6-7	

■その他の公共施設・機関	郵便番号	所在地	電話番号
晴丘センター（尾張東部衛生組合）	488-0031	尾張旭市晴丘町東33-1	54-1643
尾張旭市シルバー人材センター	488-0054	尾張旭市稲葉町一丁目41-1	54-5088
尾張旭市社会福祉協議会	488-0074	尾張旭市新居町明才切57	54-4540
中部電力パワーグリッド（株）旭名東営業所	488-0823	尾張旭市庄南町二丁目1-10	0120-985-717
尾張旭郵便局	488-8799	尾張旭市向町二丁目2-1	53-0948
尾張旭印場郵便局	488-0855	尾張旭市旭前町四丁目6-14	53-0951
尾張旭三郷郵便局	488-0066	尾張旭市南原山町赤土310-2	53-0949
尾張旭本地ヶ原郵便局	488-0043	尾張旭市北本地ヶ原町三丁目61	52-4561
尾張旭庄中郵便局	488-0839	尾張旭市渋川町一丁目9-13	51-3325
守山警察署	463-0024	名古屋守山区脇田町401	052-798-0110
尾張旭幹部交番	488-0801	尾張旭市東大道町原田2570-17	052-798-0110
東栄交番	488-0011	尾張旭市東栄町二丁目1-8	052-798-0110
本地ヶ原交番	488-0043	尾張旭市北本地ヶ原町三丁目129	052-798-0110
印場交番	488-0840	尾張旭市印場元町二丁目10-1	052-798-0110
尾張旭市商工会	488-0801	尾張旭市東大道町原田2570-3	53-7111
（一社）尾張旭市観光協会	488-0801	尾張旭市東大道町原田34-1 グリーンシティビル1階	52-6500
あいち尾東農業協同組合尾張旭支店	488-0801	尾張旭市東大道町原田2475	54-3311
愛知県企業庁愛知用水水道事務所尾張旭出張所	488-0082	尾張旭市旭ヶ丘町森35	53-2818
愛知県県有林事務所	488-0081	尾張旭市大字新居5182-1	53-2652
愛知県森林公園	488-8555	尾張旭市大字新居5182-1	53-1551
公立陶生病院	489-8642	瀬戸市西追分町160	82-5101
労働者健康安全機構 旭労災病院	488-8585	尾張旭市平子町北61	54-3131
蒲生会 大和荘	488-0007	尾張旭市柏井町公園通512	53-2969
蒲生会 大和ホーム	488-0007	尾張旭市柏井町公園通512	53-2989
特別養護老人ホーム 敬愛園	488-0872	尾張旭市平子町長池上6447-1	53-9507
特別養護老人ホーム アメニティあさひ	488-0085	尾張旭市旭ヶ丘町濁池1155-18	51-5222
特別養護老人ホーム サンヴェール尾張旭	488-0047	尾張旭市南栄町黒石48-1	52-2992
特別養護老人ホーム すないの家尾張旭	488-0008	尾張旭市柏井町弥栄256-1	51-2600
瀬戸・尾張旭消防指令センター	489-0983	瀬戸市苗場町101	85-1119

■県外の施設	郵便番号	所在地	電話番号
保養センター尾張あさひ苑	395-0304	長野県下伊那郡阿智村智里331-7	0265-43-3180

県庁・市役所一覧

	郵便番号	所在地	電話番号
愛知県庁	460-8501	名古屋市中区三の丸3-1-2	〈052〉 961-2111
名古屋市	460-8508	名古屋市中区三の丸3-1-1	〈052〉 961-1111
豊橋市	440-8501	豊橋市今橋町1	〈0532〉 51-2111
岡崎市	444-8601	岡崎市十王町2-9	〈0564〉 23-6000
一宮市	491-8501	一宮市本町2-5-6	〈0586〉 28-8100
瀬戸市	489-8701	瀬戸市追分町64-1	〈0561〉 82-7111
半田市	475-8666	半田市東洋町2-1	〈0569〉 21-3111
春日井市	486-8686	春日井市鳥居松町5-44	〈0568〉 81-5111
豊川市	442-8601	豊川市諏訪1-1	〈0533〉 89-2111
津島市	496-8686	津島市立込町2-21	〈0567〉 24-1111
碧南市	447-8601	碧南市松本町28	〈0566〉 41-3311
刈谷市	448-8501	刈谷市東陽町1-1	〈0566〉 23-1111
豊田市	471-8501	豊田市西町3-60	〈0565〉 31-1212
安城市	446-8501	安城市桜町18-23	〈0566〉 76-1111
西尾市	445-8501	西尾市寄住町下田22	〈0563〉 56-2111
蒲郡市	443-8601	蒲郡市旭町17-1	〈0533〉 66-1111
犬山市	484-8501	犬山市大字犬山字東畑36	〈0568〉 61-1800
常滑市	479-8610	常滑市飛香台3-3-5	〈0569〉 35-5111
江南市	483-8701	江南市赤童子町大堀90	〈0587〉 54-1111
小牧市	485-8650	小牧市堀の内3-1	〈0568〉 72-2101
稲沢市	492-8269	稲沢市稲府町1	〈0587〉 32-1111
新城市	441-1392	新城市字東入船6-1	〈0536〉 23-1111
東海市	476-8601	東海市中央町1-1	〈052〉 603-2211
大府市	474-8701	大府市中央町5-70	〈0562〉 47-2111
知多市	478-8601	知多市緑町1	〈0562〉 33-3151
知立市	472-8666	知立市広見3-1	〈0566〉 83-1111
高浜市	444-1398	高浜市青木町4-1-2	〈0566〉 52-1111
岩倉市	482-8686	岩倉市栄町1-66	〈0587〉 66-1111
豊明市	470-1195	豊明市新田町子持松1-1	〈0562〉 92-1111
日進市	470-0192	日進市蟹甲町池下268	〈0561〉 73-7111
田原市	441-3492	田原市田原町南番場30-1	〈0531〉 22-1111
愛西市	496-8555	愛西市稲葉町米野308	〈0567〉 26-8111
清須市	452-8569	清須市須ヶ口1238	〈052〉 400-2911
北名古屋市	481-8531	北名古屋市西之保清水田15	〈0568〉 22-1111
弥富市	498-8501	弥富市前ヶ須町南本田335	〈0567〉 65-1111
みよし市	470-0295	みよし市三好町小坂50	〈0561〉 32-2111
あま市	497-8602	あま市七宝町沖之島深坪1	〈052〉 444-1001
長久手市	480-1196	長久手市岩作城の内60-1	〈0561〉 63-1111