

# Asahi

2  
2026

No.1510



おいしい給食を  
いつもありがとう

特集 P4-9

安全安心でおいしい学校給食

## 人口と世帯数 1月1日現在 前月比

計	83,692人	(+18人)
男	40,915人	(+11人)
女	42,777人	(+7人)
世帯数	37,727世帯	(+12世帯)

## 休日急病診療所 内科・小児科

## 瀬戸旭休日急病診療所

瀬戸市西長根町7 ☎0561-82-9911



とき 日曜日、祝・休日、年末年始

9:00～12:00、14:00～17:00

(受付時間は8:45～11:30、  
13:45～16:30)瀬戸旭休日  
急病診療所  
ホームページ時間外の  
問い合わせ先救急医療情報センター  
☎0561-82-1133

## 2月の日曜窓口（市民課）

※第4日曜日を第4土曜日に変更しています。

8・28日 8:30～12:00

- 証明書の交付（戸籍の広域交付を除く） ●印鑑登録
- 戸籍届 ●マイナンバーカードの申請や交付

## 納期限のお知らせ

2/25(水)	介護保険料・後期高齢者 医療保険料(普通徴収)	第7期
3/2(月)	国民健康保険税 (普通徴収)	第8期
3/5(木)	固定資産税・都市計画税	第4期

## 12月の火災・救急・事故 本年の累計

火災	1件 (14件)
救急	395件 (4,051件)
人身事故	28件 (278件)
	うち死者 0人 (2人)

## ごみ収集日

ごみ出しカレンダー・ごみ分別アプリ・  
ホームページ ID 2277 で確認を

市制55周年記念事業に「」または  
「OWARIASAH155th」を付けてお知らせします。  
詳細は、ホームページで ID 39240

## ID 検索

誌面に掲載しているIDを、ホームページの  
「ページID検索」に入力するか、スマホなどの  
画面を押すと、該当記事の情報が見られます。

(例) ID 1234567

## Contents もくじ

- 3 あさひのハイライト
- 4 **特集** 安全安心でおいしい学校給食
- 10 ピックアップニュース
- 12 今月のトピックス
- 19 レシピの玉手箱
- 20 子ども・子育てだより
- 21 健康だより
- 22 尾張あさひ苑ご案内、星からの招待状  
あさひーの日記帳
- 23 あさひだより
- 26 あさひーとなかまたち
- 27 今月のプレゼント、足下に泉あり!
- 28 おわりあさひフォトレポート
- 30 スクスクこんにちば、今月のあさチャン  
読者の声、編集後記
- 31 2月の市民相談
- 32 #わたしの尾張旭

## 声の広報 ID 18600

広報誌に掲載している情報を音声でお伝えしています。

LINEで便利に  
簡単アクセス

市公式LINEはこちら

LINEで「尾張旭市」を友だち追加  
すると、「災害情報」「子育て情  
報」「暮らしの便利情報」などの  
市の情報に簡単アクセス!



ID: @owariasahicity

市公式  
ホームページ

その他SNSでも情報配信中!





Highlights of OwariAsahi

# あさひの ハイライト

spot / 尾張旭駅前広場



12/1～1/10に尾張旭・旭前・印場駅で実施した駅前広場イルミネーション。  
幻想的にきらめく温かな光が、冬の駅前を彩りました。

# 安全安心でおいしい 学校給食

問 学校給食センター ☎53-2971

ID 50355

本市の給食は、学校給食センターで調理し、市内の全小・中学校へ届けています。

栄養バランスのとれた食事で子どもたちの健やかな成長を支えるため、地域の新鮮な食材を取り入れ、心のこもったおいしい給食づくりに努めています。今回は、学校給食を特集します。



## 「いただきます」に感謝の気持ちを込めて 学校給食の始まり

学校給食は1889(明治22)年に始まり、その後、全国へと広がりました。しかし、戦争が激しくなり、中断されます。戦後に学校給食を求める声が多くあり、外国から給食用の食材が送られるようになり、再開しました。12月24日を「学校給食感謝の日」と定め、冬休みと重ならない1月24日～1月30日の1週間を「全国学校給食週間」としました。この期間は学校給食の理解を深め、関心を高める期間とされています。

おいしい給食を  
いつもありがとう



## 尾張旭市の学校給食の歴史

### 1945(昭和20)年

旭小学校で随時、補食給食(すいとん、みそ汁)の提供を開始。補食給食では、主食のご飯やパンを家庭から持参していました。



### 1971(昭和46)年

現在の多世代交流館いきいきの場所(稲葉町)に、第一学校給食共同調理場を開設。開設後は、市内全小・中学校分をまとめて調理する体制となりました。また、1975(昭和50)年には狩宿町に第二学校給食共同調理場を開設しました。



第一学校給食共同調理場



当時の調理風景

### 2010(平成22)年

第一・二学校給食共同調理場を閉所し、旭前町に現在の学校給食センターを開設。開設に伴い、アレルギー対応給食(卵・乳)の提供、焼き物・あえ物・サラダメニューの追加、食器をポリプロピレンから強化磁器食器に変更しました。



現在の学校給食センター

### 現在

2020(令和2)年に牛乳を瓶から紙に変更。栄養バランスを考えて多くの食材を使用するとともに、季節に合わせた旬の食材を使うよう工夫しています。







## 栄養バランスの整った、安全安心でおいしい給食ができるまで

各学校に給食が届くまでには、多くの人がさまざまな仕事をしています。学校給食センターでは、市内全小・中学校の1日約7,500食を約60人で調理しています。



### 食材の搬入・検収

納入された食材は、品質や数量などを確認し、検収表に記録します。



### 煮炊き調理

一度に1,000人分の調理ができる大きな釜を使い、2人で混ぜ合わせます。混ぜ合わせるだしは、既製品に頼らず、かつお節などから丁寧に取っています。



### あえ物・サラダ調理

食中毒防止のため、全ての野菜を一度ゆでます。90度以上に加熱されているかを確認した後、真空冷却機で冷やし、よく混ぜ合わせます。



### 積み込み・配送

学校へ配送するため、学校・クラス名を確認して食缶などをコンテナに積み込み、6台の配送車で各学校に届けます。

### 献立作成

栄養バランスを基本に季節の食材や地元でとれた野菜を積極的に活用しています。また、食文化を伝えるために行事食を取り入れる工夫もしています。

### 下処理・調味料の計量

三槽になったシンクを使い、必ず3回以上洗います。洗いながら傷んでいる部分や、泥・ほこりの付着を一つ一つ確認し、取り除いていきます。

### 上処理

下処理した食材をフードスライサーなどの機械で食べやすい大きさにカットします。ジャガイモなどは色が変わらないよう水に浸しておきます。

### 焼き物・揚げ物調理

焼き物は、食材を蒸気力で焼き上げるロースターと呼ばれる機械内のコンベアに並べ、移動させながら調理します。揚げ物は、フライヤー（揚げ物機）を使用し、油は菜種油を使います。



### 配缶

調理された給食をクラスの人数分ずつ食缶やバットに入れます。食缶は保温性に優れたステンレス製二重保温容器を使います。



コンテナ





## みんなに届けるために アレルギー対応給食

全国で、食物アレルギーがある児童・生徒は増加傾向にあり、本市でも年々増えています。食物アレルギーは、意識障がいや呼吸困難などの生命に関わる重篤な症状を引き起こすこともあり、慎重に対応する必要があります。

学校給食センターでは、アレルゲン食材の混入を防ぐため、専用の調理室を設け、卵と乳のアレルギーに対応した代替食・除去食を実施しています。また、本市では、アレルゲン特定原材料など28品目のうち、「そば・落花生・くるみ・あわび・いくら・カシューナッツ・キウイフルーツ・マカダミアナッツ・やまいも」の9品目は使用していません。

### 卵・乳アレルギー対応給食数(小・中学校合計)

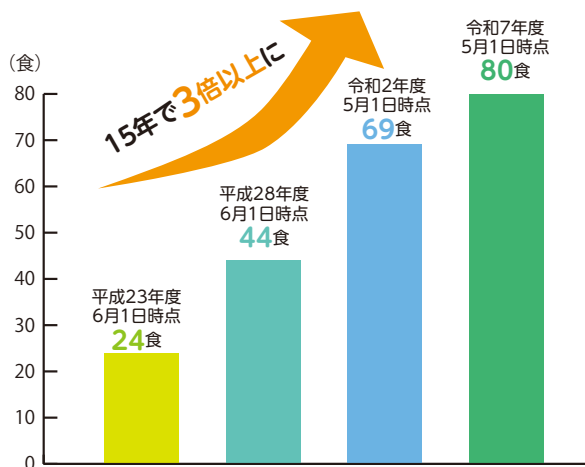

牛乳の代替の豆乳は、保冷ボトルに入れて学校に配送します。



アレルゲン食材の混入を防ぐため、卵・乳・乳製品を持ち込まない、専用の調理室で揚げます。



確認表に合わせ、容器に学校、クラス、氏名を明記します。



配膳の間違いないよう1人ずつ専用の配送用バットに入れて学校に届けます。コンテナにも表示するように徹底しています。



## みんなで同じ給食を囲もう あさびースマイル給食

月2回、食物アレルギーのある児童・生徒がアレルギーのない子どもたちと同じものを食べられるように、おかずから8大アレルゲンを除去した給食を「あさびースマイル給食」として提供しています。

令和5年からは年に1回、おかずから、調味料を除くアレルゲン特定原材料28品目を除去した「もっと! あさびースマイル給食28」も提供しています。



## より楽しく夢のある給食に あったらしいな こんな給食

給食への関心を高めるため、毎年子どもたちから献立を募集しています。過去の応募献立や学校給食で人気のレシピは右記二次元コードで紹介しています。



レシピサイト





## 学校給食の現場を支える 献立づくりと調理への想い

本市では3人の栄養教諭が、旬の食材や行事食を取り入れて季節感を出し、子どもたちの顔を思い浮かべながら、食材や味付けが重ならないよう気を付けています。月曜日はカレーやビビンバなど人気メニューを組み込み、登校が楽しみになるような工夫もしています。

学校給食は成長期の子どもたちに必要な栄養バランスの確保が重要です。例えば、<sup>こじる</sup>呉汁には苦手な子が多い大豆をミキサーで細かくして加えたり、苦手意識の強い魚料理は揚げ物で提供したりするなど、栄養バランスを保ちながら食べやすさにも配慮しています。

学校給食は「生きた教材」です。給食を通じて、子どもたちの心と体を育み、「食」の大切さを伝えていきたいです。



黒川  
栄養教諭



平野  
調理責任者

子どもたちにおいしく食べてもらうことが大切と感じつつ、大量調理の特性上、万が一の食中毒が多くの被害につながるため、何よりも安全安心な給食づくりを心掛けています。包丁などの刃物や食材用カゴは、使用前後に目視確認し、チェック表に記録します。食材の受け取りや、泥付きの野菜などを洗う際は食中毒原因菌付着のリスクが高いため、加熱調理中などに着用する白衣とは別の服を着用します。ソフト面の対策として、他センターで発生したアクシデントなどの事例を密に共有し、日頃から衛生意識を高めています。

アレルギー対応給食にも細心の注意を払い、ダブルチェックはもちろんのこと、作業動線の交差によるアレルゲン食材の混入を防ぐため、前日の調理員ミーティングでは、アレルギー食責任者から当日の流れを全調理員に共有します。

栄養教諭の皆さんが一生懸命考えた献立を、調理員一同が細心の注意を払って調理した学校給食です。食べ残しが少ないことは、私たちの自信につながるので、できるだけ残さず食べてくれるとうれしいです。



## 人気メニュー「ビビンバ」のレシピを紹介

### 材料（4人分）

- |           |           |          |
|-----------|-----------|----------|
| ●もやし 100g | ●牛肉 100g  | ●しょうが 4g |
| ●卵 2個     | ●ニンジン 60g | ●ごま油 少々  |
| ●切干大根 12g | ●ニンニク 2片  | ●いりゴマ 少々 |

### たれ

- |             |            |
|-------------|------------|
| ●塩・こしょう 少々  | ●酒 4g      |
| ●三温糖 8g     | ●コチュジャン 8g |
| ●濃口しょうゆ 12g |            |

- ① もやしはさっとゆで、卵はいり卵にする
- ② 切干大根は水で戻し、長ければ切る
- ③ 牛肉を細切りにして、炒める
- ④ ③におろしたニンニクとしょうが、千切りにしたニンジンを加え、さらに炒める

- ⑤ ④にたれの材料を入れてよく混ぜ、①②を入れて余分な水分を飛ばすように炒める
- ⑥ ⑤にごま油、いりゴマを入れて出来上がり

### 小学校の

### 人気メニューランキング

- 👑 第1位 ビビンバ  
第2位 ハンバーグ  
第3位 からあげ



# つくる人・届ける人の想い

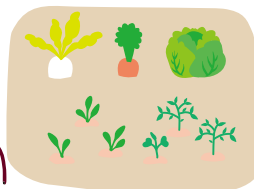

## 大根生産者 /



祖父江農園  
祖父江さん



## 食材への感謝を忘れずに

45年前に農地を譲り受けたことをきっかけに米作りを始め、定年退職後には、野菜づくりにも取り組むようになりました。現在は、大根・キャベツ・ネギなどの野菜を農協へ出荷し、農協が学校給食センターに納品しています。近年は温暖化の影響で、これまで見たことのなかった病気の発生が見られ、毎年手探りの状態で栽培を続けています。そのような状況ですが、良いものを出荷したいという想いから、品質には特にこだわっています。農薬の散布を必要最低限にとどめるため、その

手間がかかりますが、品質につながる作業に手間を惜しみません。

子どもたちにはできるだけ地元でとれた新鮮な野菜を食べてほしいので、丹精込めて育てた野菜を食べてもらうことはうれしく、やりがいにもつながります。学校給食は「食」に関わる多くの人たちの手を経て子どもたちの元に届けられます。食材への感謝の気持ちを忘れず、思いやりを育みながら食べてほしいですね。



## おいしいことは幸せなこと

和食の料理人として働いていましたが、子育てを機に興味のあった野菜づくりを始めたいと思い、県主催のニューファーマーズ研修や市と農協主催の農学校の制度を利用



して1年前から本格的に野菜づくりを始めました。日々の農作業では、「今必要な作業は何か」と常に考え、野菜を細かく観察し、虫や病気の発生に細心の注意を払っています。また、地元野菜は他の産地のものよりも鮮度が高いですが、より新鮮さを保つため、手間がかかっても出荷直前に収穫しています。「たくさん食べてほしいな。元気に大きくなってね」と想いを込めて作った野菜が、学校給食に使われるのはうれしいことです。

子どもたちにとって、学校給食は当たり前存在かもしれませんが。豊かな自然が与えてくれる太陽・土・水は大切な資源であり、食べられること、おいしいことは幸せだと、学校給食を通して少しでも感じてもらいたいですね。

## ネギ生産者 /



ことほぎ農園  
山田さん



## 学校給食に込められた「いのち」と「感謝」

学校給食に並ぶ、野菜やお米の多くは、地元農家の皆さんが愛情を込めて育てたものです。JAあいち尾東は、子どもたちの健やかな成長を願い、この「地元の味」を届けるため、季節や献立に合わせて食材の調整や出荷を行い、農家と学校給食センターをつなぐ架け橋としての役割を担っています。この連携こそが、地域全体で子どもたちの「食」を支える体制の根幹と考え、定期的な意見交換を通じて、生産状況や調理現場の声を共有し、「安全・安心・おいしい」給食づくりに努めています。

皆さんが食べている食材は、自然の恵みと農家の皆さんの努力の結晶です。食べ物を残さず、「いただきます」「ごちそうさま」を言うことは、食材の命を大切にすることや給食に関わる全ての人への感謝につながります。食べることは生きること。学校給食が、地域の恵みを味わい、地元の自然や食文化を学ぶきっかけとなることを願っています。

皆さんが食べている食材は、自然の恵みと農家の皆さんの努力の結晶です。食べ物を残さず、「いただきます」「ごちそうさま」を言うことは、食材の命を大切にすることや給食に関わる全ての人への感謝につながります。食べることは生きること。学校給食が、地域の恵みを味わい、地元の自然や食文化を学ぶきっかけとなることを願っています。





「食で育む 笑顔あふれる 尾張旭」を目指して

# 学校給食から、食育をもっと身近に

子どもたちへの食育は、生涯にわたって健やかに生きていくための基礎となる、とても重要なものです。身近に感じてもらえるように、さまざまなイベントを実施しています。

## おはなし給食



名古屋経営短期大学の学生による絵本の読み聞かせ後、その絵本や物語に出てくる献立や食材を使った給食が提供されます。

## 夏休み! 親子で探検 給食センターわくわくツアー



普段入ることができない調理室の見学や調理の疑似体験などができる、毎年抽選となるほどの大人気イベント

## 親子料理教室



親子のふれあいを通して食の大切さを理解してもらうため、学校給食の調理員と連携して実施

環境にやさしく、食べる人と作る人の距離が近い  
地産地消を生かした食育をこれからも

## 地産地消とは

「地域生産・地域消費」を短くした言葉で、その地域でとれる農産物などをその地域で消費することです。輸送手段の発達により、日本全国や海外からたくさんの食材を運ぶことができますが、遠くのものより、近くの安全なものを食べようという地産地消の声が高まっています。

## 「食べる人」と「作る人」の距離が近い・新鮮で安心、生産者の顔が分かる

身近で作られているので、どのような人が、どのような場所で、どのように作っているかがすぐに分かり、新鮮で安心な食べ物を食べられます。また、生産物を輸送する時間が短くて済むため、環境にもやさしいです。

## 学校給食における地産地消

### 愛知を食べる学校給食の日

毎年、県全体で6月19日の「食育の日」を中心に実施。この日の献立は尾張旭市産や県内産の食材をたくさん使い、地域の新鮮な食材に触れ、味わうことができます。



## 愛知の秋の味覚週間

旬の食材が豊富な10・11月ごろに、県の郷土料理や市・県内産の食材を豊富に使った献立が一週間登場します。



## ふれあい給食

市内の生産者と小学校の児童と一緒に給食を食べ、ふれあいを深めながら食の大切さを学びます。



## PICKUP 01

### 物価高騰対策支援を実施します

#### 食料品等物価高騰対策支援事業 問 企画課 ☎76-8105 ID 49983

国の重点支援地方交付金を活用し、物価高騰対策の生活者支援を実施します。実施時期は、令和8年4月下旬以降の予定です。詳細は、決まり次第、市ホームページや広報誌でお知らせします。

対象者 全市民 配布物 市民1人当たり5千円分のギフトカード型商品券を予定

#### 物価高対応子育て応援手当 問 こども課 ☎76-8149 ID 49744

物価高の影響が長期化し、特に、その影響を強く受けている子育て世帯を支援するため、児童手当の支給対象となる0歳から18歳までの子ども(平成19年4月2日～令和8年3月31日に生まれた子ども)を養育している児童手当受給者に支給します。

##### 支給内容

- 対象児童1人につき2万円を支給(基準日:令和7年9月30日)※所得制限なし
- 支給対象者 ①令和7年9月分(令和7年9月生まれの児童の場合は10月分)の児童手当を受給しているかた ②新生児(基準日の翌日～令和8年3月31日に出生した児童)の児童手当を受給しているかた ③基準日の翌日～令和8年3月31日に離婚(離婚調停中などを含む)により新たに児童手当の受給者となったかた

##### 申請が必要なかた

支給対象者	申請先など
9月分(9月生まれの児童の場合は10月分)の児童手当を受給している公務員	基準日時点で住民登録のある市町村に所属庁の証明を受けた申請書を提出
10月1日～3月31日に生まれた新生児の児童手当を受給している公務員	児童手当の認定を受けた時点で住民登録のある市町村に所属庁の証明を受けた申請書を提出
10月1日～3月31日に離婚(離婚調停中などを含む)により新たに児童手当の受給者となったかた	基準日以後に新たに児童手当の認定を受けた市町村に申請

申請方法 3/31(火)まで(3月生まれの新生児分は4/15(水)まで)に申請書(こども課かホームページで)を郵送(必着)か直接

そ の 他 申請日の翌月末に指定口座に振り込みます。

##### 申請が不要なかた

支給対象者	支給日など
<ul style="list-style-type: none"> <li>● 9月分(9月生まれの児童の場合は10月分)の児童手当受給者※1※2</li> <li>● 10月1日～12月31日に生まれた新生児の児童手当受給者※1※3</li> </ul>	1月末にお知らせを発送2/24(火)に児童手当支給口座に振り込み予定
1月1日～3月31日に生まれた新生児の児童手当受給者※1※3	順次、お知らせを送付し、振り込み予定

※1 公務員を除く ※2 転出入の時期により、児童手当を尾張旭市以外の市町村で受けていた場合は、当該市町村へ問い合わせを ※3 出生時に児童手当の認定を尾張旭市以外の市町村で受けていた場合は、当該市町村へ問い合わせを



### ちょっとした工夫で 減らそうごみ・増やそう資源 問 環境課 ☎76-8135

令和7年12月に実施した燃えるごみ組成調査※の結果、燃えるごみで出されたものには、生ごみと資源ごみが多く含まれていました。生ごみを減らし、資源ごみを分別してごみ処理にかかる費用の抑制や環境負荷の低減につなげるため、ごみ減量により一層のご協力をお願いします。

※市内の燃えるごみ袋をいくつか開封し、何ごみがどれだけ入っているかの調査

1人1日当たりの家庭からでるごみの量

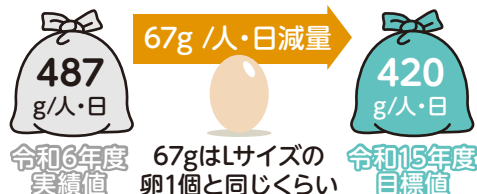

#### 燃えるごみに含まれていたごみの内訳(重量比)

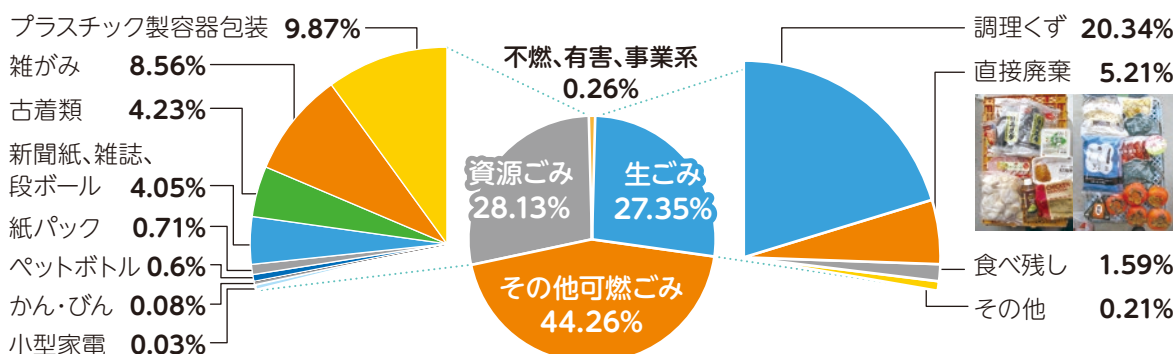

#### 生ごみの減量

ID 32948

3キリ



食材は「使いキリ」、調理したものは「食べキリ」、生ごみはしっかり「水キリ」しましょう。

#### 生ごみ処理機の購入補助

ID 32988

市では、生ごみ処理機などの購入費の一部を補助しています。

#### プラスチック製容器包装の分別

ID 32960

指定袋に入れて週1回「プラスチック製容器包装」の日に



#### 雑がみの分別

ID 33000

紙袋や古封筒にまとめて月2回「古紙・古着」の日または子ども会・自治会などの廃品回収に



### 発火が多発!! 充電式電池などは可燃・不燃ごみでは出せません ID 32968

充電式電池(リチウムイオン電池など)は、強い衝撃や圧力がかかると発火するため、収集車や処理施設での火災の原因になります。



**出し方** ①または②のいずれかで出すことができます。

- ①中身が見える透明の袋に入れて月1回「発火性危険物」の日に、資源ごみ集積所に置かれるかごに入れる
- ②市内公共施設にあるBOX缶(写真参照)に入れる



#### 充電式電池を含む製品(小型家電)にも注意!! ID 32961

充電式電池の取り外しができない小型家電は、地域の集積所には出せません。小型家電として、リサイクルひろばフルフルなどの拠点回収場所に持ち込んでください。

## 令和8年4月1日から水道料金・下水道使用料を改定します

問 経営政策課 ☎76-8168 ID 46577

将来にわたり、安全安心な水道水の供給と継続した下水道サービスを提供するため、料金の値上げを実施します。使用者の皆さんには負担をおかけしますが、ご理解とご協力をお願いします。

### 料金改定の背景

#### ①愛知県営水道料金の値上げに対応するため

本市の水道水は、100%県営水道から購入していますが、電気代の高騰などの理由から、令和6年10月に県営水道の料金が値上げされました。令和8年4月にも2段階目の値上げが予定されています。

#### ②維持管理費用の増加に対応するため

人件費の上昇や物価高騰などの経済情勢により、維持管理費用が増加しています。また、施設の老朽化が進んでおり、更新や耐震化を計画的に進めていくための費用が必要です。

#### ③料金収入の減少に対応するため

人口減少や節水機器の普及により、今後は料金収入の減少が見込まれています。

#### ④公営企業として独立採算で経営を行うため

汚水処理に必要な費用が下水道使用料で賄えていません。一般会計からの基準外繰入金に頼らない自立的な事業運営を目指します。

### 新旧料金比較表

#### 水道料金(2カ月・税抜)

基本料金			従量料金(1㎡につき)		
口径	改定前	改定後	水量区分	改定前	改定後
13mm	1,000円	1,200円	1～20㎡	70円	80円
20mm	2,200円	2,500円	21～40㎡	125円	135円
25mm	4,800円	5,300円	41～60㎡	150円	160円
40mm	16,000円	17,600円	61～100㎡	180円	190円
50mm	29,200円	32,100円	101～200㎡	220円	235円
75mm	82,800円	91,100円	201㎡～	245円	260円
100mm	176,400円	194,100円	臨時用	245円	260円

#### 下水道使用料(2カ月・税抜)

基本使用料		従量使用料(1㎡につき)		
改定前	改定後	水量区分	改定前	改定後
1,200円	1,600円	1～20㎡	70円	85円
		21～40㎡	90円	110円
		41～100㎡	120円	145円
		101㎡～	150円	185円

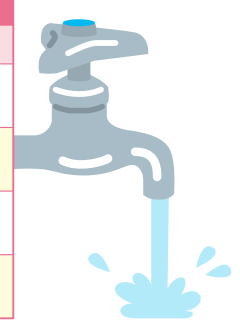



## 新料金シミュレーション

使用状況によって異なります。一般家庭の目安は下表のとおりです。

### メーター口径13mm(2カ月・税込)

2人世帯で30m<sup>3</sup>  
使用した場合

水道4,015円 + 下水道3,850円 = 7,865円

水道4,565円 + 下水道4,840円 = 9,405円

+1,540円

3人世帯で40m<sup>3</sup>  
使用した場合

水道5,390円 + 下水道4,840円 = 10,230円

水道6,050円 + 下水道6,050円 = 12,100円

+1,870円

4人世帯で50m<sup>3</sup>  
使用した場合

水道7,040円 + 下水道6,160円 = 13,200円

水道7,810円 + 下水道7,645円 = 15,455円

+2,255円

※ホームページで、新料金のシミュレーションができます。

## 改定後の料金・使用料の適用時期

料金改定は令和8年4月1日からとなります。偶数月検針のかたは6月検針分、奇数月検針のかたは5月検針分から新料金が適用されます。なお、5月検針分は、旧料金と新料金で2分の1ずつ算定します。

検針月	2月	3月	4月	5月	6月	7月
偶数月	旧料金		検針日	新料金		検針日
奇数月		旧料金・新料金 (2分の1ずつ)		検針日	新料金	
				検針日		検針日

## 料金改定に関するQ&A

**Q** 近年の物価高騰による市民生活への影響を考え、改定の時期を遅らせることはできないのか？

**A** 改定時期が遅れるほど改定率は大きくなり、生活に与える影響も大きくなる見込みです。使用者の皆さんには負担をおかけしますが、ご理解・ご協力をお願いします。

**Q** 今回の料金改定後、しばらくは料金改定を実施しなくても済むのか？

**A** 今回の値上げ後、当面は料金改定の必要はない見込みとなっています。しかしながら、経営を取り巻く環境は、社会情勢などさまざまな要因により変化していくため、今後も料金改定の必要性について定期的に検証をしていくことになります。

市の魅力や情報がぎゅっと集まる場所♪

あさひ健康  
マイスター  
チャレンジ  
対象事業

## 尾張旭まち案内

問 尾張旭まち案内 ☎52-6500 ID 2168



気軽に  
お越しください♪

観光協会 横山さん



市内外から訪れる  
皆さんをおもてなし



尾張旭駅北側のグリーンシティビル1階にある情報発信拠点「尾張旭まち案内」では、市内のスポットやグルメなどの情報を発信するとともに、市内外から訪れる皆さんをおもてなしします。

まだ行ったことがないかたは、ぜひ足を運んでみてください。

尾張旭駅から徒歩1分、  
土日・祝日も営業

尾張旭駅北側から徒歩1分の位置にあり、電車でのお出かけの前後にふらっと立ち寄ることができます。

また、土日・祝日も営業しているため、友人と会う前の時間調整や手土産などを探すこともできます。

開設時間 10:00～18:00



情報収集に  
ぴったり!!



市のさまざまな情報を発信

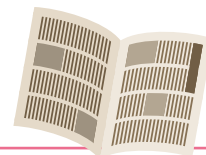

棚に設置された各種パンフレットなどから、市内の観光・文化・伝統など、各種情報を集めることができるほか、テーブルや椅子を使って自分の探したい情報をゆっくりと探すことができます。

エアコンが整備されているため、夏の暑い日などの休憩や友人との待ち合わせ場所に設定するのもおすすめです。







## 市の魅力が詰まった各種商品を販売

紅茶やイチジクに関する商品開発プロジェクト「旭色」商品、商工会特産奨励品やあさびーグッズ、そのほかにも、市の保養所がある長野県阿智村昼神温泉郷に関する商品も並んでいます。

お気に入りの一品が見つかるかもしれません。



あさびーワッペン 価格:440円/枚

いろいろなポーズをとったかわいいあさびーのシール式ワッペンです。



いちじく畑 価格:210円/個

完熟イチジクのジャムをわらび餅で包んだ、つるんと口あたりの良い上品な和菓子です。



とちの実せんべい 価格:440円/袋

昔ながらの素朴な甘みと、とちの実の香ばしさが広がる、どこことなく懐かしい味わいです。

## イベント情報 紅茶サービスDay



と き	内 容
2/14(土)、2/28(土) 10:30~17:00	プロが尾張旭市用に厳選した紅茶(尾張旭TEA)をお楽しみいただけます(先着各50人)。 <div>提供する紅茶</div> <div>14日/渋味が少なく、どなたでも飲みやすいディンブラ 28日/香り高く、さわやかな渋味が特徴のダージリン</div>
3/7(土) 10:30~17:00	市制55周年を記念し、紅茶のプロが厳選した香り高いアールグレイをお楽しみいただけます(先着100人)。



尾張旭まち案内は、オープンから7年が経過し、取扱商品が充実してきました。特産品以外にも、市内店舗での取扱いが少ない「手つきゴミ袋(可燃45L)」を扱っており、訪れたかたから「ここにあった!」と大好評です。そのほかにも、あさびー号回数券の販売やマンホールカードの配布、市保養センター「尾張あさび苑」直送の商品も購入できますので、気軽にお越しください。



観光協会副会長 安藤さん

アクセス 東大道町原田34番地1 グリーンシティビル1階  
(名鉄瀬戸線尾張旭駅から徒歩1分)

開設時間 10:00~18:00

定休日 木曜日(祝・休日を除く)、  
ゴールデンウィーク、  
年末年始



## 生涯学習フェスティバル



費用の記載がないものは無料  
申し込み方法の記載がないものは不要

### 読書感想画コンクール優秀作品展

問 図書館 ☎54-5544 ID 28186

小・中学生の応募作品の中から優秀作品を展示

と き 2/4(水)～2/15(日)9:00～22:00  
(15日は19:00まで)

ところ 中央公民館 展示ロビー



### 市文化協会舞踊部会発表会

問 生涯学習課 ☎53-1144

ID 28597

と き 2/15(日)  
12:30～16:00

ところ 文化会館ホール

その他 車での来場は  
ご遠慮ください。



### 第41回公民館まつり

問 中央公民館 ☎54-5300 ID 2015

公民館で活動しているサークルが、成果を発表します。

	作品展示部門		舞台発表部門
	展示	実演体験	
と き	2/16(月)～3/22(日) 9:00～22:00 ※月・日曜日は展示入れ替えのため、短縮する場合あり	2/28(土)、3/1(日) 9:30～16:00 (1日は15:30まで)	13:00～15:30
ところ	中央公民館 展示ロビー	中央公民館	文化会館ホール
内 容	絵画、短歌、川柳、ステンドグラス、写真の作品展示 ※7日間のリレー方式で2団体ごとに展示 	パソコン、囲碁、七宝焼の体験ブース ※七宝焼の体験は2/28(土)午前受付分のみ 	●28日／和楽(太鼓など) ●1日／洋楽(合唱、楽器演奏など) 

### 定期救命講習

問 消防署 ☎51-0885 ID 2595

普通救命講習Ⅰ(成人に対する応急手当)

と き 3/15(日)9:00～12:00

ところ 消防署

対象者 市内在住・在勤・在学の10歳以上のかた

申し込み 3/1(日)までに電話で

### 皆既月食観望会

問 生涯学習課 ☎76-8181 ID 3656

赤銅色の月を見てみよう

と き 3/3(火)18:30から(約3時間)

ところ スカイワードあさひ 天体観測室

その他 天候不良時は中止の場合あり



## 親子天体観測教室

問 生涯学習課 ☎76-8181

ID 2034



月(月齢10)、木星、天王星、オリオン大星雲M42を見つけよう

と き 2/27(金)19:00から(約2時間)

ところ スカイワードあさひ  
くすのきホール、天体観測室

対象者 小学4年～中学生(保護者同伴)

定 員 15組30人(抽選)

費 用 子ども1人につき500円  
(当日持参)

申し込み 1/27(火)～2/10(火)

に右記二次元コードで



申し込みフォーム▶

## 市民囲碁大会



問 高橋 ☎070-1627-0715 ID 28600

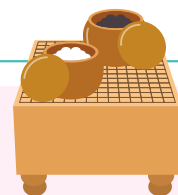

トーナメント方式(一部スイス方式)の囲碁大会のほか、プロ棋士・インストラクターによる指導碁や大盤解説を開催

と き 3/15(日)9:30～17:00

(指導碁のみの参加者受付時間12:00～12:30)

ところ 中央公民館 3階

対象者 市内在住・在勤・在学のかた

定 員 ●本戦参加者90人(先着) ●指導碁のみ5人(抽選)

費 用 一般2千円、高校生以下千円、指導碁のみ千円  
(当日持参。本戦参加者は昼食あり)

申し込み 2/20(金)までに

①住所 ②氏名・ふりがな ③電話番号 ④段級位をはがきで(〒488-0032 晴丘町池上93-1 高橋紀夫宛)

その他 ●組編成のため、キャンセルの場合は必ず事前連絡を  
●詳細は、ホームページで

## 所得税の確定申告

問 税務課 ☎76-8117、尾張瀬戸税務署 ☎82-4111 ID 36983

スカイワードあさひ・パルティセと会場では、スマホとマイナンバーカードを使用して申告書の作成を行います。

スカイワードあさひ会場 (完全予約制)	と き	2/16(月)～2/25(水)9:30～12:00、13:00～16:00
	申告対象	所得税および復興特別所得税(給与所得と雑所得(年金)のみ)
	予約方法	ホームページ ID 11502 か専用ダイヤル(☎53-1911(平日9:00～17:00))で(先着)

予約可能日時  
2/4(水)9:00～  
2/13(金)17:00

パルティセと会場 (瀬戸市栄町)	と き	2/16(月)～3/16(月)9:00～17:00 (2/10(火)～2/13(金)に、住宅借入金等特別控除の申告をするかたおよび公的年金を受給しているかたの事前説明会を実施)
	申告対象	所得税および復興特別所得税、個人事業者の消費税および地方消費税、贈与税
	その他	●入場整理券が必要(LINEアプリによる事前発行か当日配布) ●詳細は、国税庁ホームページで 国税庁▶



### 共通事項

- 平日のみ開設 ●住宅借入金等特別控除の申告は、パルティセと会場でのみ受け付け
- 詳細は、広報おわりあさひ1月号および本号と同時配布の「税連協だより」で



## 「119番映像通報機能」の運用を開始

問 消防署 ☎51-0885 ID 47230

119番通報者が撮影した映像を、指令センターで受信し確認できる機能です。言葉では把握しにくい災害現場の状況を映像により確認することで、災害発生場所の早期特定、火災や交通事故などの災害状況の把握および的確な応急手当や迅速な消防活動につなげられます。

通報時に、職員が必要と判断した場合に映像送信の依頼をする場合がありますのでご協力をお願いします。詳細は、ホームページで

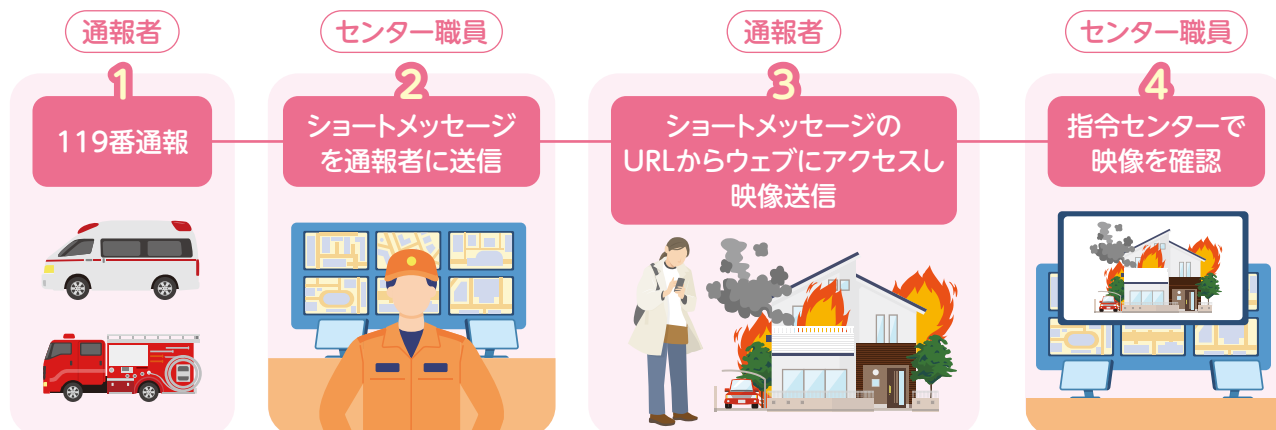

## 春休み期間などに 児童クラブで働きませんか

問 こども課 ☎76-8146 ID 31459

小学校内の児童クラブ室で放課後や春休み・夏休みなどに、保育の補助を行う会計年度任用職員を募集します。

職種	資格
副指導員	次のいずれかの要件を満たすかた ● 採用時に保育士資格、幼稚園教諭免許、教員免許を有する ● 高卒以上で児童厚生施設または放課後児童クラブで2年以上の指導経験がある ● 放課後児童クラブで5年以上の指導経験がある
補助員	特になし(大学生可)

**勤務時間** 7:30～18:30(うち1日5.5時間以内)

**勤務日数** 週1日から

**申し込み** 2/27(金)までに登録申込書(こども課かホームページで)を直接

**その他** ● 春休み期間以外の登録も募集中  
 ● 資格のないかたでも2年続ければ、有資格扱いとなります  
 ● 勤務時間や日数は要相談

## 三郷駅周辺まちづくり 都市計画の変更を行いました

問 三郷駅周辺整備推進室 ☎76-8182 ID 46308

告示日	1月15日
地区	三郷駅前地区(三郷町栄の一部)
変更内容	● 道路(市決定) 三郷歩行者道および三郷駅自由通路の追加 ● 交通広場(市決定) 三郷駅北口交通広場の追加
その他	関係図書は三郷駅周辺整備推進室で縦覧可。詳細は、ホームページで

道路(三郷歩行者道、三郷駅自由通路)および交通広場(三郷駅北口交通広場)

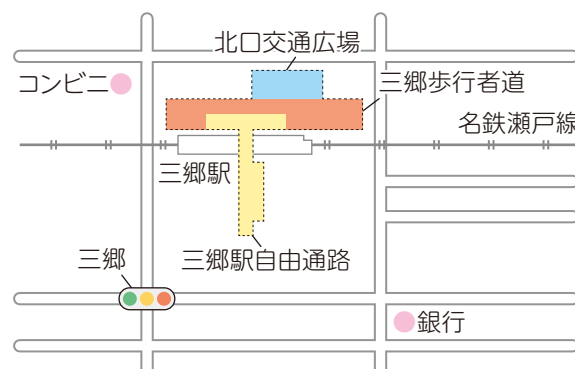



## 輪島市派遣職員レポート vol.5

問 広報戦略課 ☎76-8106 ID 36386

R7.10/1から被災地支援のため、本市職員を再び石川県輪島市役所に派遣し、公費解体業務\*に従事しています。派遣職員から、現地の様子などをお知らせします。



輪島市の公費解体で発生した災害廃棄物の仮置き場は、市内に3カ所ありましたが、うち2カ所を閉鎖し、現在は1カ所のみで受け入れを行っています。公費解体が終息に向かう中、季節はすっかり冬を迎えました。初雪は12月3日から4日にかけて観測され、宿舎がある地域では約10cm積もりました。また、冬支度として、11月下旬には輪島市役所で国土交通省から小型除雪機が貸し出され、引き渡しが行われました。

冬になると「カニ解禁」「寒ブリ」という言葉をよく耳にします。今年の雄のズワイガニ(加能ガニ)のグランプリでは、最高峰「輝」と認定されたカニが珠洲市の蛸島漁港で水揚げされました。また、寒ブリのグランプリでは能登町の漁業組合が最高級ブランド「煌」を受賞しました。

能登の漁港では地震によって隆起したり、漁船が破損したりして、被害が大きかったところもありましたが、諦めずに漁を続けている人たちがいます。冬の味覚で能登の復興を後押しする明るい話題が飛び交っています。

※公費解体業務:被災家屋などについて、二次災害の防止と被災者の負担軽減を図り、生活再建支援につなげるため、輪島市が所有者に代わって解体・撤去などを実施するもの



初雪時の積雪の様子



国土交通省から貸し出された小型除雪機



派遣職員 成瀬さん

## レシピの 玉手箱

あさひ健康  
マイスター  
チャレンジ  
対象事業

ID 1631

No.188 ✂  
小倉ういろう

バッククッキング  
(湯せん)で簡単  
手作りういろう



### ひと口メモ

小豆の代わりにココアや抹茶を使用してもおいしい! バッククッキング(湯せん)は災害時にも役立ちます。

### 材料(4人分)

小麦粉 .....50g  
砂糖 .....大さじ2  
ゆで小豆 .....大さじ2  
水 .....150cc

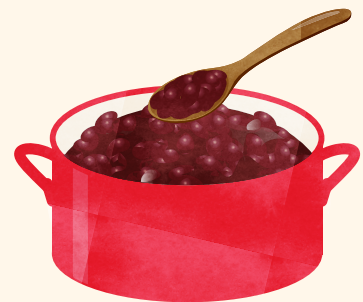

### 作り方

- ① 耐熱性のポリ袋に材料を全て入れ、よくもみ混ぜ、空気を抜きながらポリ袋をねじり、上部を結ぶ
- ② 沸騰したお湯に①を入れ、湯せんで10分ほど加熱する
- ③ ②の粗熱をとって、巻きすで形を整えながら冷ます
- ④ 冷蔵庫で冷やし、袋から取り出し切り分ける

### 1人分の栄養価

エネルギー	41kcal	カルシウム	2mg
タンパク質	0.8g	食物繊維	4.8g
脂質	0.2g	食塩相当量	0g

# 子ども・子育てだより

費用の記載がないものは無料、申し込み方法の記載がないものは不要

4・5月利用開始 一時保育新規受け付け 問 保育課 ☎76-8147 ID 37458

受付日時・場所	3/2(月) ●9:30～12:00(9:00開場)／市役所 講堂 ●12:00以降／保育課	実施施設	西山・あたご・茅ヶ池・ はんのき保育園
利用時間	通常保育 ●平日／8:00～16:00 ●土曜日／8:00～12:00 長時間保育 ●平日／7:30～18:00 ●土曜日／7:30～14:00		
対象者	市内在住で保護者が労働や就学などの理由により、家庭で保育ができない4月1日現在で3歳未満の子 ●西山・あたご保育園／4月1日現在で満1歳以上 ●茅ヶ池保育園／利用日時時点で満1歳以上 ●はんのき保育園／利用日時時点で生後2カ月以上		
申し込み	利用する曜日を決めてから申込書(保育課かホームページで)に必要書類を添えて直接(先着。 受付開始時間に申込者が複数いる場合は抽選)		
その他	詳細は、ホームページで		

子育て支援センターの催し 問 子育て支援センター ☎52-3132



Let's産後エクササイズ(旧Let's産後ケア) ID 1853

とき 3/12(木)10:00～11:00

申し込み 3/9(月)までに右記二次元コードで

対象者 市内在住の生後1～5カ月ごろの子と母



申し込みフォーム

すくすく子育て講座「ママとパパの思いやり子育て」 ID 1850

ママって? パパって? 親になるって? 産後、子どもがかわいいと思えない、夫婦で協力して子育てができていないなど、困ったり、悩んだりしているかたは個別の相談ができます。

とき 3/4(水)9:30～11:00

定員 6組(先着)

ところ 保健福祉センター 2階

申し込み 2/24(火)までに

対象者 市内在住の未就学児がいる保護者

右記二次元コードで



申し込みフォーム

子育て仲間で楽しもう!「サークル交流会」 ID 1855

●子育てサークル紹介や交流 ●講師による愛着を深める親子リトミック

とき 3/6(金)10:00～11:30

定員 30組(先着)

ところ 保健福祉センター 4階

申し込み 3/3(火)までに

対象者 ●市内在住の未就学児と保護者

右記二次元コードで

●子育てサークル活動に関心があるかた



申し込みフォーム

ファミリーサポートセンター依頼会員登録説明会 問 ファミリーサポートセンター ☎51-5571 ID 1845

事業内容説明、会員登録

とき 3/7(土)10:00～11:00

持ち物 保護者の顔写真2枚(縦4cm×横3cm)

ところ 保健福祉センター 4階

申し込み 3/5(木)までに右記二次元コードで

対象者 市内在住・在勤・在学中、生後3カ月～小学6年生  
の子を養育し、子育ての手助けをしてほしいかた

託児 生後6カ月以上の子  
(6カ月未満の子は同室受講)



申し込みフォーム

児童館対抗卓球大会 問 各児童館 ID 28711

とき 3/7(土)13:00から

ところ 総合体育館 アリーナ

対象者 市内在住の①小学3～6年生 ②中学生

定員 各児童館①7人 ②5人(先着)

申し込み 2/2(月)～2/25(水)に各児童館に直接

その他 詳細は、児童館だより2月号で



はじめてのおんがくかい～春～ ID 49776

問 尾張旭家族でクラシック実行委員会 岡 ☎070-8578-5565

とき 2/28(土)11:00～11:30

ところ 渋川福祉センター 和室

対象者 小学6年生までの子と保護者

定員 50人(先着)

申し込み 1/25(日)から右記二次元コードで



申し込みフォーム

子どもの行動に焦点を当て、「してほしい行動」「してほしくない行動」に対する具体的な対応と、個性に合った育て方を学ぶ

と き 2/25(水) 10:00～12:00

と ころ 保健福祉センター 2階

対 象 者 市内在住で、3歳以上の子の発達や関わり方に不安がある保護者

定 員 12人(先着)

申し込み 2/2(月)～2/13(金)に電話か直接

託 児 申込時に相談を

## こども誰でも通園制度が始まります 問 保育課 ☎76-8147 ID 49230

全てのこどもの育ちを応援し、子育て家庭を支援するため、保護者の就労要件を問わず保育所などを利用できる「こども誰でも通園制度」が、4月から全国の自治体で実施されます。利用を希望する場合は、事前に申請と施設での面談が必要です。

対 象 者 市内在住で保育園や幼稚園に在籍していない、生後6カ月～満3歳未満の子

利用時間 1人当たり月10時間まで

申請方法 2/9(月)から右記二次元コードで。内容審査の上、利用者登録を行い、案内メールを送付

そ の 他 利用料金や利用可能施設などの詳細は、決まり次第ホームページで公開



▲申請  
フォーム



## 育児リフレッシュ預かり「ぼけっと」終了のお知らせ 問 子育て支援センター ☎52-3132 ID 27349

こども誰でも通園制度の開始に伴い、育児リフレッシュ預かり「ぼけっと」は、令和8年3月末で終了します。



すこやかな毎日をサポートします

# 健康だより

費用の記載がないものは無料  
申し込み方法の記載がないものは不要

### 健康トピックス

### ～2月4日は風しんの日～

風しんは、発熱、発しん、首のリンパ節の腫れなどが主な症状で、感染しても軽症で治ることも多いですが、まれに重症化することもあります。また、妊娠中の女性が感染すると、先天性心疾患や難聴など深刻な影響となる先天性風しん症候群の赤ちゃんが生まれることがあります。

風しんの予防には、予防接種が最も有効です。市では、妊娠を希望する女性やその配偶者などを対象に、接種費用の一部を助成しています。また、子どもは、麻しん風しんの定期予防接種があります。忘れないように接種し、社会全体で予防しましょう。

## あたまの元気まる(2～3月)

問 健康課 ☎55-6800 ID 1601

あさひ健康  
マイスター  
チャレンジ  
対象事業

と き 保健福祉センターでみっちりコース(要予約)

2/12(木)、2/25(水)、3/13(金)、3/23(月)

前半 9:20～10:20 後半 10:30～11:30

どちらかを選択

と ころ 保健福祉センター 3階

内 容 検査・結果説明、脳トレや講話

対 象 者 市内在住で要介護・要支援認定を受けていない40歳以上のかた

定 員 前半・後半各6人(先着)

申し込み 前日までに電話か直接

そ の 他 おおむね10人以上の団体向けに、職員出前講座も実施。詳細は、問い合わせを

VRを用いて、  
目の動きで認知機能の  
状態をチェックします。





## 尾張あさひ苑の玄関に 湯屋守様

尾張あさひ苑には、温泉の守り神「湯屋守様」がまつられており、これまでは冬季限定で登場していましたが、今冬から年間を通して置かれることとなりました。これに伴い、尾張あさひ苑を含む13施設にそれぞれ顔立ちが異なる湯屋守様とご利益のある「神器」が置かれ、訪れる人々が祈願しながらスタンプを集めるスタンプラリーが開催されています。散策の際にはぜひ、いろいろな表情の湯屋守様を巡ってみましょう。



### ◆ 宿泊料金の割引 (中学生以上) 宿泊料金 / 2名1室 和室スタンダードコース 1泊2食 10,850円～

中学生以上の  
市民

**1,000**円引

60歳以上または障がい  
などのある市民

**1,500**円引

市内事業所在勤の  
かたとその被扶養者

**500**円引

### ◆ 無料送迎バス運行カレンダー

●ダイヤ 行き: 尾張旭市役所正面玄関 15:10発 帰り: 尾張あさひ苑 12:50発  
○ダイヤ 行き: 尾張旭市役所正面玄関 13:00発 帰り: 尾張あさひ苑 10:00発

所要時間約2時間

	日	月	火	水	木	金	土	日	月	火	水	木	金	土	日	月	火	水	木	金	土	日	月	火	水	木	金	土
2月	1	2	3	4	5	6	7	8	9	10	11	12	13	14	15	16	17	18	19	20	21	22	23	24	25	26	27	28
3月	1	2	3	4	5	6	7	8	9	10	11	12	13	14	15	16	17	18	19	20	21	22	23	24	25	26	27	28
4月				1	2	3	4	5	6	7	8	9	10	11	12	13	14	15	16	17	18	19	20	21	22	23	24	25

※バスを利用する場合は、早めにご予約ください。 □…午後休館 □…休館



宿泊申し込み・問い合わせ先

保養センター尾張あさひ苑 長野県下伊那郡阿智村智里331-7 ☎0265-43-3180

詳細は、  
ホームページで



# 星からの招待状

問 生涯学習課 ☎76-8181  
スカイワードあさひ ☎52-1850  
ID 2033

宵空に冬の三大星が上がっています。オリオン座のベテルギウス、おいぬ座のシリウス、こいぬ座のプロキオンの3つの1等星がつくる三角形です。

ふたご座でひとときわ明るい星は木星です。木星は太陽系5番目の惑星です。惑星の中では一番大きく、直径は地球の約11倍もあります。夜空では金星の次に明るく輝き、「真夜中の明星」と呼ばれることもあります。

# あさひの日記帳

119番の状況を映像で伝える!

詳細は、18ページかホームページで  
ID 47230

OWARIASAH 55th 市制55周年記念  
事業に、このマークが付きます。

## 催し・講座

### 司法書士による 相続登記相談会

問 県司法書士会 ☎052-683-6683

遺産分割の方法、調停の申立手続、  
遺言書の作成など相続に関する相談

時 2/7(土)9:30~12:00

場 スカイワードあさひ くすのきホールB

対 市内在住・在勤・在学のかた

他 詳細は、問い合わせを

### 第55回市社会福祉大会

問 社会福祉協議会 ☎54-4540

●式典(顕彰) ●ラジオサンキュー  
福祉番組「ともみとともに」パーソナ  
リティ 林ともみさんによる講演「ま  
るく生きる～幸せのカタチ～」

時 2/7(土)13:30~16:00

場 文化会館ホール

### スポーツクラブ あさぴー体験会

問 健康都市・スポーツ課 ☎76-8183

●体育館ノショートテニス、ビーチ  
ボール、空手、バドミントン、筋トレ&  
ダイエットフィットネス、ジュニアバ  
レーボール、タンゴフルネス ●運動  
場ノジュニアサッカー、ジュニア陸上  
※ジュニアは小学生以下

時 2/11(祝)9:00~12:10

場 旭中学校

申 2/4(水)までに下記二次元コードで

他 詳細は、スポーツクラブあさぴー  
ホームページで

申し込み  
フォーム▶



スポーツクラブ  
あさぴー  
ホームページ▶



ID: 31899

### 生ごみを堆肥化! 「ガボッ君」製作講習会

問 環境課 ☎76-8135

家庭で簡単に生ごみを堆肥化で  
きる装置を、発泡スチロールで作る

時 2/15(日)10:00~11:30

場 中央公民館 102会議室

対 市内在住・在勤のかた(今年度の  
同講座未受講者を優先)

定 15組(先着)

申 2/2(月)~2/10(火)に電話、直  
接か右記二次元コードで

申し込みフォーム▶



ID: 1556

### ケアラズカフェ

問 地域包括支援センター

☎55-0654

認知症介護の相談、介護者同士  
の情報交換

時 2/18(水)10:30~15:00

(時間内入退場自由)

場 中央公民館 101会議室

対 認知症のかたを介護している家  
族のかた、要介護者、医療・福祉専門  
職のかたなど

費 200円(飲み  
物・お菓子付き)



ID: 50334

### 本人交流会&家族交流会

問 長寿課 ☎76-8143

認知症の本人同士と家族同士の  
交流、相談や情報交換

時 2/18(水)13:00~15:00

場 中央公民館 101会議室

対 認知症の診断などを受けたかた  
とその家族など

費 200円(飲み物・お菓子付き)

申 2/16(月)までに電話、直接か下  
記二次元コードで

申し込みフォーム▶



### ボランティアサロン

問 社会福祉協議会 渋川ボラン  
ティアセンター ☎51-5535

サロンアマビエ「出前カラオケ」の  
活動体験 ID 49548

時 2/19(木)13:00~15:00

場 渋川福祉センター くすのきホール

定 20人(抽選)

持 飲み物

申 2/12(木)までに電話か直接。定員に  
満たない場合は、2/13(金)から先着順

竹で風車を作る ID 49549

時 3/27(金)10:00~12:00

場 渋川福祉センター ボランティア室

定 10人(抽選)

費 300円

申 3/19(木)までに電話か直接。定  
員に満たない場合は、3/23(月)か  
ら先着順

ID: 2016

### 地区公民館 地域ふれあい講座

#### 共通事項

対 市内在住・在勤・在学のかたを優先

申 各申込期間に費用を添えて直接  
(9:00~21:00)

#### レーザークラフト教室

問 瑞鳳公民館 ☎052-773-1466

コンパクトなペンケースを作る(グ  
リーン・キャメルの2色から選択)

時 2/19(木)10:00~12:00

場 瑞鳳公民館

定 8人(先着)

費 参加費500円+材料費1,600円

申込期間 2/3(火)~2/9(月)

#### おこしものづくり講座

問 本地原公民館 ☎54-9291

ひなまつりの餅菓子、おこしもの  
を作る

時 2/24(火)10:00~12:00

場 本地原公民館

定 12人(先着)

費 参加費500円+材料費500円

申込期間 2/3(火)~2/17(火)



ID: 50333

## mini民具企画展 「尾張旭のおひなさま」

問 生涯学習課 ☎53-1144

明治時代の内裏雛から、大正・昭和の御殿飾りや段飾りのひな人形を展示

時 2/19(木)～4/7(火)

9:00～17:00

場 スカイワードあさひ 歴史民俗フロア

ID: 1650

## あさひ介護者のつどい 座談会・健康チェック

あさひ健康  
マイスター  
チャレンジ  
対象事業

問 地域包括支援センター  
☎55-0654

介護者同士の仲間づくり、情報交換、介護者自身の健康チェック

時 3/4(水)10:00～12:00

場 保健福祉センター シアタールーム

対 市内在住で要支援・要介護認定を受けたかたを在宅で介護しているかた  
定 15人(先着)

申 2/2(月)～2/20(金)に電話か直接

ID: 44081

## 市民活動団体連絡協 議会 交流会&総会

あさひ健康  
マイスター  
チャレンジ  
対象事業

問 市民活動支援センター  
☎51-2878

### 「つながれば、もっと広がる」

新しい発想や協力関係を生みだすための団体発表と交流会

時 3/7(土)9:30～12:00

場 渋川福祉センター くすのきホール

定 50人(先着)

申 3/6(金)までに電話、直接か下記二次元コードで

申し込みフォーム▶



### 臨時休館

受け付け業務も行いません。

新池交流館 2/4(水)

渋川福祉センター 2/8(日)

城山コミュニティセンター 2/15(日)

東部市民センター 2/26(木)

ID: 28178

## 農政講座「はじめての 家庭菜園講座」

あさひ健康  
マイスター  
チャレンジ  
対象事業

問 公園農政課

☎76-8133、FAX.52-3339

初心者向け季節の野菜の栽培管理方法や家庭菜園のポイントを学ぶ

時 3/14(土)10:00～11:30

場 スカイワードあさひ ひまわりホール

対 市内在住・在勤・在学のかた

費 500円(当日持参)

申 2/27(金)までに下記二次元コードか、①講座名 ②郵便番号 ③住所 ④氏名・ふりがな ⑤電話番号をファクスで

申し込みフォーム▶



ID: 49893

## 障がい者差別解消・ 理解促進啓発講座

あさひ健康  
マイスター  
チャレンジ  
対象事業

問 地域福祉課

☎76-8142、FAX.53-8120

「心のバリアフリーを拡げていこう」をテーマにした講演、シンポジウム

時 3/14(土)13:30～16:00

場 渋川福祉センター くすのきホール

定 80人(先着)

申 2/2(月)～3/13(金)に電話、ファクス、メール(fukusi@city.owariasahi.lg.jp)か直接



## 募 集

ID: 2181

## 城山ふれあい農園 使用者の募集

問 公園農政課 ☎76-8133

使用期間 4月1日～令和9年3月31日(1年ごとに更新可)

募集区画数(抽選) ①30㎡/35区画 ②15㎡/3区画 ③10㎡/1区画

対 市内在住のかた

費 年間 ①1万5千円 ②7,500円 ③5千円

申 2/16(月)～2/27(金)に申請書(公園農政課かホームページで)をメール(kouennousei@city.owariasahi.lg.jp)か直接(1世帯1区画)

ID: 50279

## 県男女共同参画人材育成 セミナー受講候補者の募集

問 多様性推進課 ☎76-8125

政策や方針決定の場合への女性登用の推進のため、女性人材を育成するセミナー

対 市内在住の女性で、主に土曜日に実施するセミナー(年8回程度)に出席できるかた(選考)

申 2/2(月)～3/2(月)に下記二次元コードか申込書(多様性推進課かホームページで)を郵送、メール(tayoseisuishin@city.owariasahi.lg.jp)か直接

他 交通費などは受講者負担。詳細は、ホームページで

申し込みフォーム▶



## 農学校参加者の募集

問 あいち尾東農業協同組合 尾張旭グリーンセンター ☎53-2715  
公園農政課 ☎76-8133

植え付けの計画から収穫・出荷までの本格的な野菜の栽培を学ぶ

時 4月上旬～令和9年3月(月2回程度。原則平日)

場 稲葉町地内の畑

対 20～70歳で継続的に農業に携わる意欲のあるかた

定 4人程度(選考)

申 2/13(金)までに申込書(尾張旭グリーンセンター、公園農政課で)を配布場所へ直接



ID: 2184

## 市民農園(民営)使用者の募集

問 市民農園開設者 寺田 ☎53-4255

使用期間 4月1日～令和9年3月31日(1年ごとに更新可)

募集区画数(抽選) ①30㎡/14区画 ②15㎡/5区画

場 南栄町旭ヶ丘121

対 市内在住のかた

費 年間 ①1万6千円 ②8千円

申 2/16(月)～2/27(金)に申込書(開設者、公園農政課かホームページで)を開設者(南栄町旭ヶ丘139)にメール(terada139@ybb.ne.jp)か直接(1世帯1区画)





## お知らせ



ID: 3291

### 市有地の売り払い

問 財政課 ☎76-8114

物件 ●所在地／旭前町五丁目1番11

●地目／宅地 ●面積／149.71㎡

売り払い方法 先着

売却価格 1,600万円

他 ●物件は、現状有姿で引き渡し

●物件、売り払い条件、申し込み資格、受付期間などの詳細は、実施要領(2/2(月))から財政課かホームページで



ID: 3651

### 路上広告物パトロール

問 都市計画課 ☎76-8156

立看板、広告旗(のぼり旗)などの屋外広告物を道路や歩道に置いたり、街路樹やガードレールに取り付けたりすることは原則禁止されています。ルール違反の広告物があると、まちの景観を損なうだけでなく、歩行者や自転車の通行に危険を及ぼすこともあります。このような違反広告物を撤去、指導するため、市内の主要道路の路上パトロールを行います。

時 2/4(水)9:30~12:00

(雨天などの場合は翌日)

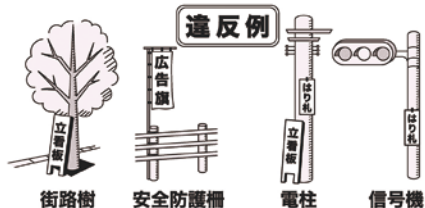

街路樹

安全防護欄

電柱

信号機



ID: 1754

### 日曜窓口の開設日の変更

問 市民課 ☎76-8130

2月、3月の第4日曜日の窓口開設日を第4土曜日(2/28・3/28)に変更します。開設時間と業務内容に変更はありません。



ID: 39927

### 全国瞬時警報システム(Jアラート)訓練放送

問 危機管理課 ☎76-8127

防災行政無線から訓練放送が流れます。

時 2/6(金)11:00から

他 ●あさひ安全安心メール、防災アプリ、電話・ファクス防災情報配信サービスでも配信 ●無線放送が聞き取れなかった場合は、電話(☎0120-775-121)で聞き直しや防災アプリでも確認が可能 ●地震や気象情報などで、中止や内容を変更する場合あり



ID: 2442

### 住宅取得記念樹の引換券の引き換えはお早めに

問 公園農政課 ☎76-8161

対 引換期間が3/31(火)までの住宅取得記念樹引換券をお持ちのかた  
引換店舗 ●あいち尾東農協尾張旭、瀬戸、長久手の各グリーンセンター ●稲一園芸  
他 期限が過ぎた引換券は使用できません。



ID: ①16824 ②1591 ③1552

### 高額医療・高額介護合算療養費の申請

問 ①保険医療課 ☎76-8151(国保)  
②保険医療課 ☎76-8153(後期高齢者医療制度)  
③長寿課 ☎76-8144(介護保険)

同じ健康保険の世帯内で令和6年8月~令和7年7月にかかった健康保険と介護保険の自己負担額を合算した支払額が、所得区分ごとの限度額を超えた場合、申請によりその差額が支給されます。

他 ●国保や後期高齢者医療制度に加入し、支給の対象になると思われるかたには、申請のお知らせを送付 ●お知らせが届かないかたでも、自己負担額を合算すると該当になる場合あり。詳細は、ホームページで



### 都市計画の変更案の縦覧

問 公園農政課 ☎76-8161

名古屋都市計画生産緑地地区に係る変更案

縦覧期間 2/4(水)~2/18(水)

縦覧場所 公園農政課

他 意見書の提出は2/18(水)までに直接か郵送で(必着。様式不問)

### 「あさひスマイルチケット」の使用は期限内に

ID 1707

問 地域福祉課 ☎76-8142

使用期限 3/31(火)

## 各施設主催イベント

あさひ健康  
マイスター  
チャレンジ  
対象事業

問 新池交流館・ふらっと ☎52-8852

新池交流館・ふらっとホームページ▶



ふらっと講座 申し込み方法など詳細は、右記二次元コードで

第1期(4~6月)

教室名

●アンチエイジング エクササイズ ●楽しいフラダンス ●魅惑のベリーダンス ●卓球 ●健康ヨガ+顔ヨガ ●綺麗になるYoga ●ボディメイクエクササイズ ●心と身体を整えるヨガ ●健康太極拳 ●はじめてのチアヒップホップ ●Enjoy! キッズダンス ●ジュニアHIPHOP ●遊び트니스® ●はじめてでもかんたん! 手ごねパン ●懐かしい歌でリフレッシュ ●楽しい大正琴 ●心落ち着く書道 ●Edu. Nature 身近な生き物について知ろう!



## オカリーナ ポレポレ

### オカリナで紡ぐ 地域との交流



**オカリーナ ポレポレって  
どんな団体?**



**松本さん**／オカリナは陶器で作られた焼き物の楽器です。両手に収まるくらいの小さいサイズで、気軽に日常生活の中で音楽を楽しめます。オカリナの音色を通じて地域の皆さんと交流を深めたいという思いから活動を始めました。



**印象に残っている  
エピソードを教えてください**



**塚本さん**／いつもは室内で練習したり、演奏したりしていますが、仲間と公園に行き、自然の中でオカリナを演奏したことが印象に残っています。気持ちの良い空気の中、外に持ち運びやすいオカリナならではの楽しみ方ができて、公園に遊びに来ていたかたが笑顔になり、声も掛けていただきうれしかったです。



**オカリナって、きれいで  
あたたかい音色が  
出るんだね♪  
大変なこともあるの?**



**井上さん**／そうですね。オカリナは気候や息の強さで音が変化するため、仲間と音やリズムを合わせるのはなかなか難しいです。私は、楽器を演奏するのはオカリナが初めてなので、楽譜を読むのも一苦労ですが、家で繰り返し練習して、楽しみながら取り組んでいます。

**活動する中での  
やりがいやうれしかった  
ことを教えてください**



**菱田さん**／演奏を聴いてくださったかたが、楽器や曲に興味を持って感想を話してくださるとやりがいにつながります。「どんどん上達しているね」なんて言われると、飛び上がるほどうれしくなります!

**これからの目標を  
教えてください**



**横井さん**／ポレポレとはスワヒリ語で「ゆっくりゆっくり」という意味です。私たちのペースでゆっくり長く活動を続け、地域のかたにオカリナを楽しんでもらうことですね。これからもメンバーと一緒に練習を重ねていきたいです。



## オカリーナ ポレポレ

オカリナを愛し、音楽を愛し、人を愛し、生涯を健康で楽しく生きるとともに、社会奉仕活動を行う団体

### 主な活動

- 病院や保育園、児童館などでの演奏
- 毎年12月ごろに音楽会を開催

問い合わせ先 松本 ☎53-6902



# 今月のプレゼント

アンケートに答えると、抽選でプレゼントが当たります。  
詳細は、ホームページで **ID 30350**

## あさひー アクリルスタンド (全5種類)

市民祭でも大人気だった、アクリルスタンドのコンプリートセット! カプセルトイで販売しているため、全種類を一気にゲットできるのはこの機会だけ!

抽選  
2名様



TOMOさん  
(DA PUMP)



岡野兄弟



## 広報おわりあさひアンケート

- ① 今月号で良かった内容を教えてください。
- ② 取り上げてほしい内容を教えてください。
- ③ その他、広報誌に関するご意見をお聞かせください。

応募方法 2/16(月) 締め切り

①～③の答え、氏名・ふりがな、住所、電話番号、年齢を記入し、ハガキ(必着)、メールか右記二次元コードで

応募  
フォーム▶



メール: [kouhou@city.owariasahi.lg.jp](mailto:kouhou@city.owariasahi.lg.jp)  
郵送先: 〒488-8666 (住所不要) 広報戦略課

当選者のかたには、メールなどでお知らせ。プレゼントの受け渡しは、**尾張旭まち案内**で行います。

**尾張旭まち案内** グリーンシティビル1階  
10:00～18:00 定休日:木曜日(祝・休日を除く)



MAYOR SHIBUSAWA COLUMN

柴田市長  
コラム

## 足下には泉あり!

ID 34636

vol.33

### ご縁の不思議

昨年同様、今年のお正月を平穏に迎えることができました。念頭に浮かぶのは、やはり一昨年の元日に発災した能登半島地震です。ご存じのように、本市は輪島市と災害協定を結んでいるご縁があり、独自の募金活動や支援物資の提供、市民祭での相互参加など、息長く交流を続けてきました。

そして、昨年10月からは半年間、嬉しいことに前年に続き、職員の中長期派遣が叶いました。今回は、女性職員が自ら手を挙げてくれました。彼女はもともと珠洲市の出身で、震災を契機に公共の仕事に就く決心をし、民間から本市に転職してくれた経歴で、まさに打ってつけの人材です。現地では深刻な住民流出が続いており、市職員の確保も極めて厳しい状況にあります。特に、女性住民からの相談では、女性の担当を要望される案件も多く、現地は大歓迎、当人も志高く元気に活躍中です。

昨年11月12日、彼女の激励を兼ね、震災後、3度目となる輪島の坂口市長を表敬訪問いたしました。想像もできない激務と拝察しますが、精力的に飛び

回っておられるとのことで、まずは安心しました。

実は、私と坂口さんは、生年月日が同じなのです。誕生日が同じ人は過去に出会ったことがありますが、生まれ年まで一緒の方は初めてで、まずは、不思議なご縁の第1です。

今回の訪問に当たっては、何か新たな取組ができないか、やはり未来を託す子どもたちの交流の一択と考え、現状を調べてみました。輪島市は、分校を除き小学校が9校、中学校3校です。同市の統計上の人口は本市の4分の1、面積は20倍と様相は大きく違うのに、学校数が本市とぴったり同じなのです。何という偶然、不思議の第2!

早速、各校1対1の相互交流を提案し、ご賛同いただきました。まずは、本市の子どもたちが輪島の子どもたちに寄り添うことからスタートです。どのように育つのか、今後の展開が楽しみです。それにしても、不思議です。



▲本市の子どもたちのメッセージを坂口輪島市長に直接手渡しました。





# わりあさひフオトレポート Photo Report

まちの話題を  
お届けします

ID 30839

Repo 01

PHOTO REPORT

## 市代表選手がたすきをつなげる! 愛知県市町村対抗駅伝競走大会



12/6  
【土】

愛・地球博記念公園(モリコロパーク)で開催され、県内54市町村が出場。

9月に実施された選考会を経て、44人の応募者の中から18人が市代表として選出されました。9区間30.2kmのコースを1時間49分33秒のタイムでゴールし、市の部では32位。チーム一丸となって、熱い戦いを繰り広げました。

Repo 02

PHOTO REPORT

## みんなで遊ぼう! じどうかんフェス



12/6  
【土】

市内全ての児童館で開催。指ではじいたストーンを円の中心にどれだけ近づけられるかを競う「ミニカーリング」などのゲームや工作ができるコーナーは、仲良く遊ぶ子どもたちや家族連れでにぎわいました。

Repo 03

PHOTO REPORT

## のど自慢が大集結! 市民紅白歌合戦



12/7  
【日】

文化会館で、歌の得意な約100組が紅組と白組に分かれ、カラオケの採点機能を使って合計点で勝敗を競いました。結果は白組が勝利。華やかな衣装を身にまとう出場者が、演歌やポップスなどさまざまなジャンルの曲を披露し、会場を大いに盛り上げました。



Repo 04

## 力を合わせて全国大会に 旭野高校軽音楽部が市長を訪問



12/10  
[水]

旭野高校軽音楽部が、地区大会を経て、12/28(日)に大阪で開催された全国大会への出場を決めました。軽音楽部は今回、部内で選抜された8人で「I AM HERE」というバンドを結成。メンバーは、「今まで積み重ねてきた練習の成果を発揮したい」と意気込みを語りました。

PHOTO REPORT

Repo 05

## 平和の尊さを学ぶ 被爆体験「語り部」講演会



12/16  
[火]

西中学校で全校生徒約600人を対象に、恒久平和の大切さを伝えるため実施。講師として招いたのは、被爆体験証言者の瀧口秀隆さん。「武力による戦争ではなく、対話でお互いを理解できる平和な世界になってほしい」とメッセージを送り、生徒たちは真剣な表情で耳を傾けていました。

PHOTO REPORT

Repo 06

## 市消防団で初! 女性消防団員が「太夫」に挑戦 消防出初め式



1/11  
[日]

消防団員、女性消防クラブ員、少年少女消防団など、来場者を含め約900人が集まりました。特別演技の階梯操法では、市消防団として初めて、女性2人が約6メートル30センチのはしごの上で、さまざまな演技を行う太夫を務めました。2人は自ら太夫に志願し、本番に向けて先輩団員の指導のもと何度も練習。迎えた当日は練習の成果を見事に披露し、会場は盛大な拍手に包まれました。

PHOTO REPORT





みんなの笑顔大集合!

ID 11076

スクスクこんにちは



旭台

いまいずみ ゆら  
**今泉 結良ちゃん**  
(5カ月)

Message  
生まれてきてくれてありがとう!  
すくすく元気に成長してね!



白鳳町

むら せ まさ ゆき  
**村瀬 賢幸くん**  
(9カ月)

Message  
パパもママもみんながまちゃ君の  
ことを大好きだよ! これからたく  
さんの思い出を作っていこうね!



井田町

ちか た ゆい と いち か  
**近田 唯斗くん・一禾ちゃん**  
(2歳) (4カ月)

Message  
これからも兄妹なかよくいてね♡  
いつまでもママとパパの宝物だ  
よー!!!

お子さんの写真を掲載しませんか? 詳細は、ホームページで  
対象者: 市内在住で掲載時に小学校入学前のお子さん(きょうだいで応募可)

応募  
フォーム



## 今日のあさちゃん

問 広報戦略課 ☎76-8106 ID 3299

市職員や関係者の皆さんが登場し、イベント・事業の紹介や公共施設の案内など、毎月1日、15日に内容を更新し、市の旬の話題をお届け

2/1~放送

生涯学習フェスティバル

2/15~放送

住宅用火災警報器の正しい使いかた

### ● 放送チャンネル

グリーンシティコムそらまめ  
地上デジタル 12チャンネル

### ● 放送時間(5分番組)

7:20、9:20、12:20、14:20、18:20、22:20



YouTubeで視聴▶



## 読者の声



市内飲食店広告について、地元に住んでいても知らないお店があったので、新しい発見があり楽しかったです。こうした地域のお店の情報があると広報誌を読む楽しみが増えます。(40代)



市内飲食店広告について、和食、中華、洋食、カフェ、居酒屋などジャンル別に掲載してもらえると参考になります。(50代)



(馬の)表紙を見て思わず笑顔になりました。飛躍の年となるようにしたいです。(60代)

### 今月の表紙

安全安心でおいしい学校給食



白鳳小学校の5年3組で撮影。担任の先生いわく、残食がほとんどない、給食が大好きなクラスとのこと。カメラを向けると皆さん笑顔で「いただきます」と声をそろえてくれました。

## 編集後記

学校給食には、さまざまなかたの想いや努力が込められていることを改めて感じました。給食をおいそうに食べる子どもたちの姿に心が和み、15年以上ぶりに給食が恋しくなりました。誌面で紹介されていたビビンバは、料理初心者の私でも作れそうなやさしいレシピだったので、挑戦してみたいと思います。(K.O.)



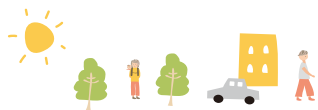

# 2月の市民相談



●予予約制 ●12:00～13:00、祝・休日、年末年始はお休み

相談名	ID	とき	ところ	問い合わせ先・予約方法
経営 予	2200	2日(税務)、5日(法律)、18日(労務)、 18日(IT)13:30～16:00	商工会館 相談室	商工会 ☎53-7111 予電話で
お仕事探し	2208	平日9:00～16:30	市役所ふるさと ハローワーク	ふるさとハローワーク ☎52-1626
労働 予	2205	19日(木)13:00～16:00	市役所 市民相談室	産業課 ☎76-8185 予 前日12:00までに電話で
消費生活	20169	月・水・金曜日9:00～12:00 火・木曜日13:00～16:00	市役所 消費生活センター	消費生活センター ☎53-2111
法律 予	2605	6・13・20日(金)13:30～16:20	市役所 市民相談室	予 1/27(火)からLINEで (基本メニューの「相談」から) ※3月分は2/24(火)予約開始 LINE友だち登録▶ 暮らし政策課 ☎76-8155
相続・遺言手続	2604	26日(木)13:00～15:00		
登記	2608	4日(水)9:15～12:00		
不動産	2606	4日(水)13:00～16:00		
建築 予	16602	18日(水)10:00～12:00	市役所 市民相談室	都市計画課 ☎76-8158 予 1週間前までに電話で 1週間前が祝日の場合は前週火曜日まで
行政	2603	17日(火)13:00～15:00		総務課 ☎76-8111
人権こまりごと	2607	10日(火)10:00～12:00		多様性推進課 ☎76-8125
女性の悩みごと 予	1824	3・17日(火)10:00～15:00	こども家庭課	こども家庭課 ☎53-6101 予電話で
ヤングケアラー	26789	平日9:00～16:00		こども・子育て相談 ☎53-6102
こども・子育て	1830	平日9:00～16:00		
あさびー子育て コンシェルジュ	26847	平日9:00～17:00		こども家庭課 ☎53-5566
こどもの発達	1846	平日9:00～17:00	こどもの発達 センター	こどもの発達センター ☎53-6103 予 電話で
医師によるこどもの 発達専門 予		25日(水)14:00～17:00		
言語聴覚士による ことばの専門 予		18日(水)9:00～12:00		
臨床心理士による こどもの心理専門 予		26日(木)13:00～16:00		
精神保健福祉士による こころの健康 予	1699	毎週水曜日(11日を除く) 10:00～15:20	健康課	健康課 ☎55-6800 予電話で
栄養 予	39065	27日(金)9:00～11:00		
保健師による健康		平日9:00～11:00		
労働者のための こころの健康 予		16日(月)14:00～16:00	瀬戸旭医師会館 相談室	瀬戸地域産業保健センター ☎84-1139 予電話で
出張がん	2692	12日(木)14:00～16:00	市役所 市民相談室	公立陶生病院がん相談支援センター ☎070-5038-6270
青少年とその 保護者の悩み (スマイルダイヤル)	14319	平日9:00～17:00	少年センター (中央公民館内)	少年センター ☎0120-48-7830 (携帯電話からは☎0561-52-0700) 来所相談は事前に連絡 土曜日は電話相談のみ
		14・28日(土)9:00～16:30	電話相談のみ	
高齢者	1674	平日9:00～17:00	地域包括支援センター	地域包括支援センター ☎55-0654
成年後見制度 予	1657	5日(木)9:30～12:30	市役所 市民相談室	尾張東部権利擁護支援センター ☎75-5008 予電話で
障がい者	1713	平日9:00～17:00	障がい者基幹 相談支援センター	障がい者基幹相談支援センター ☎76-8140
生活の困窮 予	1684	平日9:00～17:00	地域福祉課	地域福祉課 ☎76-8141 予 電話で。来所相談は事前に連絡



# #あたしの尾張旭

あさひ健康  
マイスター  
チャレンジ  
対象事業

ID 29315

Instagramに #わたしの尾張旭 とつけて投稿された写真を紹介します。



@ai.fjwara さん  
#森林公園



@tabi\_siberian さん  
#三ツ池第2ちびっこ広場

市公式  
アカウント



尾張旭市 | わたしの尾張旭【公式】  
@owariasahi\_official

Follow Me

公式アカウントをタグ付けし、#わたしの尾張旭と  
つけて、ぜひあなたのすてきな1枚を投稿してください!



## 広告

※財源確保のため広告を掲載しています。なお、広告内容などは尾張旭市が推奨するものではありません。  
※広告の内容に関するお問い合わせは、直接広告主へお願いします。

売買・贈与・相続・抵当権抹消登記・遺言書作成など

## アテンド司法書士事務所

尾張旭市役所  
南すぐ

お気軽にお問い合わせください!!

司法書士 若杉 拓

尾張旭市東大道町原田2498番地5

tel.0561-76-3696



女性弁護士が相談に乗ります。

## 尾張旭駅前法律事務所

離婚 交通事故 初回相談  
相続 借金 無料です

TEL:0561-76-3847

(市役所南側すぐ) 平日10:00~17:00

## 参加無料 屋根・外壁塗り替え勉強会

塗装業界では未だに、不良施工などのトラブルの発生が問題になっています。本勉強会では一般財団法人塗装品質機構(PQA)が推奨する工品質を確保するための「塗装工事の依頼方法」や「塗装工事の基準」「信頼できる塗装工事会社の選び方」など、優良住宅塗装工事研究会会員の私たちが、分かりやすく解説します。(※要電話申込)

日程	場所	定員
2/8(日) 【午前の部】10時~ 【午後の部】14時~	スカイワード あさひ 会議室 尾張旭市城山町 長池下4517-1(別館)	各部 20名 (先着順)

※上記勉強会は尾張旭市及び会場は一切関係ございません。  
勉強会に関するお問い合わせは御ソレアまでお願いします。

主催 プロタイムズ名東店(株)ソレア お申込み 電話番号 0120-501-502 受付:9~18時 (月曜定休)  
後援 一般財団法人塗装品質機構



## 新築・リフォーム・外構工事

修繕・塗装工事・介護改修工事など  
住まいに関すること何でもご相談下さい

創業65年の信頼と実績

## 岩橋建設株式会社

設計監理 岩橋建設(株)一級建築士事務所

尾張旭市城前町城前 41-3 TEL 53-5123

